

あさひまち

移住・定住ハンドブック

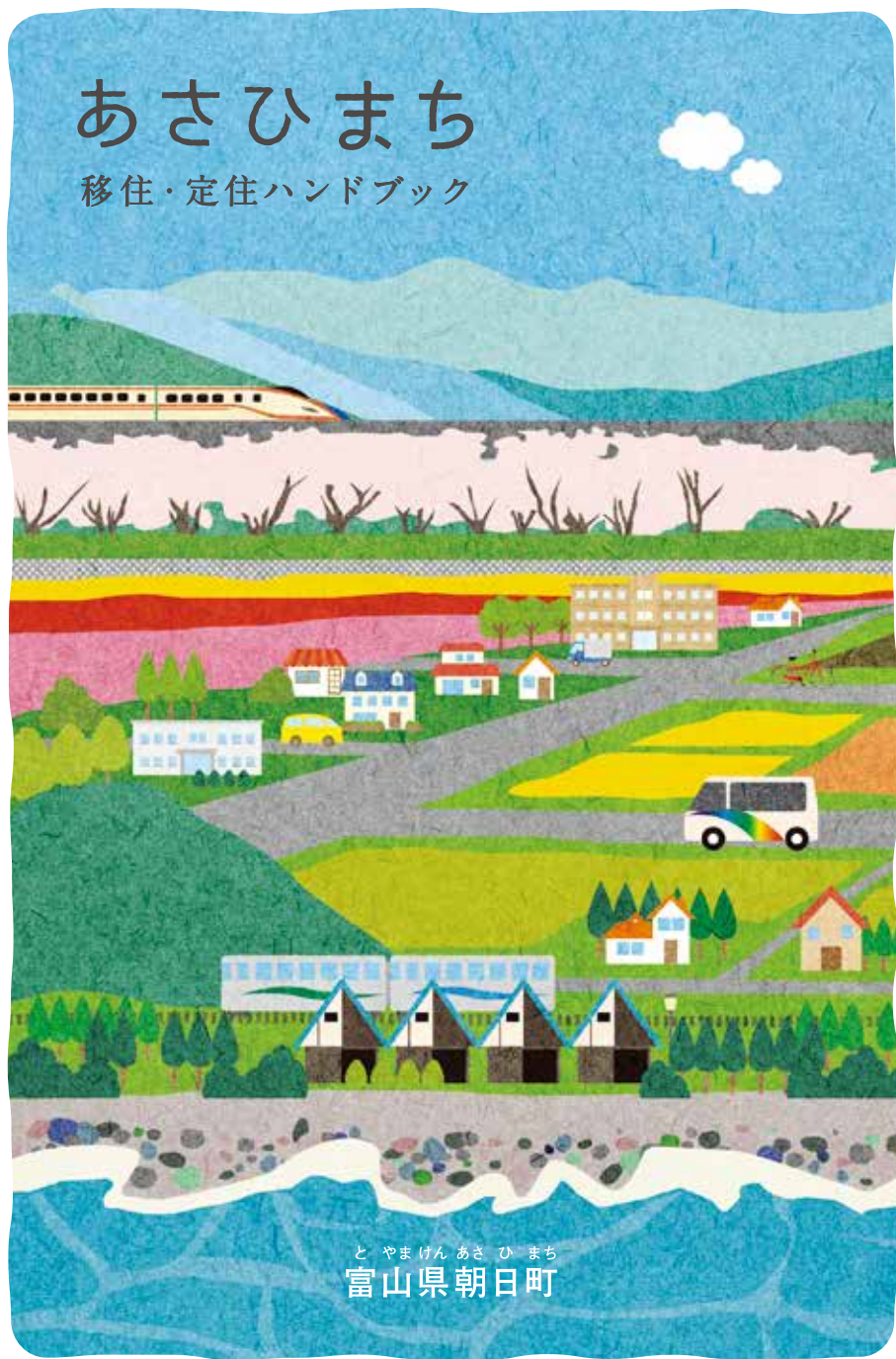

とやまけん あさひまち
富山県朝日町

意外といいまち。

あさひまち。

山側へ行けば、のどかな田園や里山の風景。
そこを囲む北アルプスの尾根には朝日が昇り、
頂からみる雲海に青い影を落とす姿は、
多くの登山家たちを魅了しています。

海側に足を向ければ、

穏やかな海原が広がるヒスイ海岸。

そこで、カラカラと音をたてて

波と戯れる石たちの唄声に耳を傾けると、

碧いヒスイがひよっこり

顔をのぞかせてくれるかもしれません。

素朴でどこか懐かしい雰囲気漂うこの町は
今日も、ゆつくりとした時間が流れています。

あさひまち
朝日町

富山県

日本海側の
真ん中あたり。

Contents

- 02 あさひまち data
- 03 あさひまちへ移住してきたひとびと
- 05 あさひまちで暮らす [気候・生活・住まい 編]
- 07 あさひまちで暮らす [子育て・教育 編]
- 09 あさひまちへ行こう! [移住・定住 編]
- 13 あさひまちマップ

あさひまち data

富山県下新川郡朝日町

面積 / 227.41km²

人口 / 11,206人

(男 5,288人・女 5,918人)

令和4年4月1日現在

世帯数 / 4,694世帯

令和4年4月1日現在

(住民登録)



直井さん

孫ターンで移住。

祖父母と暮らした思い出が欲しい
その思いで移住して
新たな道を切り拓くきっかけに

【移住のきっかけ】富山にいる祖父母と暮らした思い出が欲しいと思いい、勢いで富山に来て、一ヶ月住んでみたのがきっかけです。

【移住後に苦労したことは？】二年間ほど祖父母の介護をしていたので、同世代と出会うこともなく、何をするにも一人で孤独を感じ、東京に帰りたいと思ったこともありました。ですが、趣味の山歩きを通して同世代の友達が増えました。知り合った友達の影響もあり、スノーボードを始め、来たばかりのころは大変だと思っていた冬の雪さえも、今では待ち遠しくらいです。

【お店を始めるきっかけ】貯めたお金でいつか喫茶店を開業できればと思っていました。が、本気でやりたいことがあるなら今のうちに始めた方がいいという周りからのアドバイスもあり、それまでの仕事を辞め、準備を進めました。移住し

てきた頃、同世代と出会う場所やゆっくりくつろげる場所がなかった。ので、そのような場所をつくりたいという思いからお店を始めました。開業にあたり朝日町の補助金の申請をしたのですが、今ではその補助金がなければお店を続けられなかったと思うので、感謝しています。

【今後やりたいこと】ただ飲食をしてみただけではなく、「畑で育て、朝採って、食べる」というような「生活」を提案していきたいと考えています。また、日本で昔から使われていた植物を使った食の健康法を伝承するなどのイベントも開催したいです。

【移住を考えている方へ】その地域の生活を楽しむ工夫や努力をしてみてください。すると周りの人たちも応援してくれる、力にもなってくれると思います。



自然豊かな町で 家族との時間を 過ごしたい

多田さん
一家

家族で移住。

【移住のきっかけ】仕事に忙殺され、家族との時間が全くない日々を過ごしている中、何が幸せなのか、どんな暮らしがしたいのかを真剣に考えるようになり、この朝日町をとて

出会った、ここ朝日町をとても気に入ったので家族みんなで仲良く暮らしたいと思いました。

【移住してよかったこと】とにかく空気が綺麗で水が美味し

い。自然豊かなこの地は、まるで天国のようでした。近所の方もとても親切で、子育てにも、とても良い環境です。

【移住を考えている方へ】人生は一度きり。後悔しない人生を歩んでほしいです。私たちは思い切って選択した移住を、心からよかったと思っています。



服部さん
夫婦

夫婦で 地域おこし協力隊として 日々奮闘

【移住後の生活】地域おこし協力隊の任期終了後、そのまま朝日町に定住。夫は農業法人でのアルバイトや養蜂などの個人事業主として、妻は移住相談員などをしています。協力隊卒業後に子どもが生まれ、毎日とても賑やかです。緑もゆかりもない朝日町でしたが、今では「第二の故郷」と胸をはって言えます。まだまだ朝日町でチャレンジしたいことがいっぱい。これからも一家で力を合わせて頑張ります。

協力隊として移住。

【移住のきっかけ】「今のままの生活を続けていて本当に幸せになれるのか？」と疑問を抱いたことが移住への第一歩。お金に頼る生活から、人や自然と繋がった生活がしたいと思いましたが、グリーンツーリズムとやまが主催する「帰農塾」に参加して朝日町に一目惚れ。ちょうど、「農業を本気でやりたい地域おこし協力隊」を募集していたこともあり、すぐに応募を決めました。

【あさひまちの魅力】朝日町

気温
折線グラフ

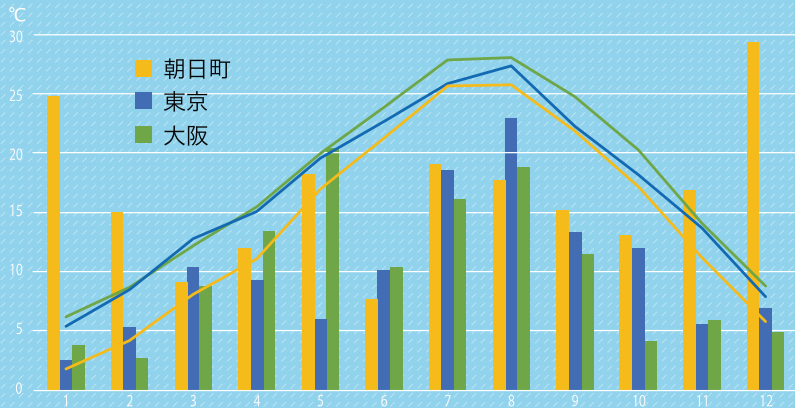

降水量
棒グラフ



気候

一年を通して雨が多め。
気温は東京・大阪と
あまり変わりません。



Q 雪って降るんですね？

A 降ります！雪の降った朝には玄関周りや道路に出るまでの雪かきが必要ですが、最近では昔ほど雪が降らなくなり、雪かきは平地なら年に10~15回、山間部なら30回ほどです。

持ち家率

76.6%

総務省「令和2年国勢調査」



民営住宅の家賃

(1ヶ月・坪あたり)
都道府県庁所在地平均

東京 **8,795円**
大阪 **5,805円**
富山 **3,621円**

総務省「令和3年小売物価統計調査」

住宅地
平均価格

都道府県平均
(1㎡あたり)

総務省「令和3年
都道府県地価調査」

東京 **380,900円**
大阪 **150,900円**
富山 **30,800円**

消費者物価地域差指数

(都道府県庁所在地及び政令指定都市の
平均を100とした場合)

東京 **105.2**
大阪 **99.8**
富山 **98.7**

物価は
東京の約9割

総務省「令和2年消費者
物価地域差指数」

家計収入に関する指標

2人以上の世帯のうち勤労者
世帯の実収入(1ヶ月)

691,937円 **4位**
うち可処分所得
571,911円 **3位**

家計収入は全国トップクラス

総務省「令和3年家計調査
報告(家計収支編)」



生活

東京・大阪に比べて家賃や
物価が安く、家計収入が
全国トップクラス



住宅を賃貸

町外から朝日町の
アパートや空き家バンク
登録住宅に入居した場合



住まい

民間賃貸住宅

月額家賃の2分の1
上限月額1万円
最長3年間

空き家バンク登録住宅

月額家賃の2分の1
上限月額2万円
最長3年間

住宅を取得

土地の購入費

×10%
(上限50万円)

+

(**新築住宅の工事費**
建売住宅・中古住宅の購入費
購入した中古住宅のリフォーム費)

×10% (上限120万円)
(同居世帯※は170万円)

=

上限**170万円**
(同居世帯※は**220万円**) を助成

※同居世帯…一つの住宅に2親等以内の直系親族が居住し、子(孫)世代が夫婦又は母子、父子家庭の世帯

例：中古住宅を購入・リフォームして町外から朝日町に引っ越した場合
(夫婦と子ども2人)

土地の購入費……………500万円×10% = 50万円
中古住宅の購入費+リフォーム費…1,200万円×10% = 120万円
合計 170万円

定住サポート事業として、住宅の購入や賃貸の費用に対する助成を行っています。

お家の子育てに 応援金を支給



家庭で育児する世帯に対し応援金を支給します。

※支給要件あります

生後6ヶ月経過後から
2歳誕生日まで

月額**6万円**

2歳誕生月の翌月から
3歳誕生日まで

月額**3万円**

(最大**150万円**)

子どもの誕生を祝福し 誕生記念品、誕生祝い金※を支給 ※誕生祝い金は後日、口座振込となります。



第1子及び
第2子

10万円

第3子及び
第4子

20万円

第5子以降

40万円



子育て 教育

子育て応援日本一を目指しています！
子どもたちは町の宝。無限の可能性を秘めています。朝日町では、乳児保育、障がい児保育、早朝・延長保育、休日保育のほか、医療費の助成や保育料の軽減などに取り組み、子育て世代の

方々を全力でサポート。また、学校では、豊かな心を育てる教育を重視するとともに、地域社会と連携を図りながら、スポーツ活動や芸術文化活動を通して、ふるさとに誇りを持ち、明日を担う子どもたちを大切に育んでいきます。

待機児童ゼロ！
保育料の負担も軽減

休日保育

1日2千円/人

(7:00～18:00)



早朝保育料

無料

(7時から)

第2子

半額

(3歳児以上
は無料)

第3子以降

無料

延長保育料

無料

(21時まで)

※同時入所要件なし

0歳から高校生世代まで
医療機関への入院・通院の
保険診療医療費が無料



子育て支援
センター 完備

病児・病後児
保育 完備



小学校新1年生へ
体操服を
プレゼント



小・中学生は
9年間給食費無料！



小学生
放課後児童クラブ
児童館 利用料無料！



全小・中学校
エアコン整備率
100%！



全小・中学校
タブレット型端末、
無線LAN、デジタル教科書、
Aドрил、電子黒板等整備



全小・中学校
スクールバスによる
登下校



※モバイルWi-Fiルーターの
家庭への無償貸し出しもあり

※ただし、お住いの地域によっ
ては徒歩・自転車となります

春の四重奏



移住・定住

朝日町では、随時、移住体験会を開催して
います。
移住者がコーディネーターとなり、移住を
検討中の方が町での生活をイメージできる

よう、参加者のご要望をお聞きしながら
コースを決定し、朝日町をご案内します。ま
た、住まいをお探しの方には空き家情報バ
ンクにて、物件情報を提供しています。

移住体験ツアーも実施中！

朝日町では移住を検討している方向けに、移住体験ツアーを随時実施しています。どんなところに行きたいか、何を体験したいか、ご相談しながら、コースを決めていただきます。朝日町を実際に肌で体感していただきたいです！

空き家・空き地情報バンクって？

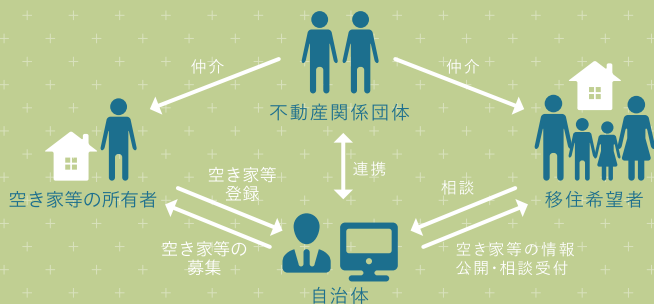

「空き家・空き地情報バンク」とは、所有者が貸し出しや売却を希望している物件等について、自治体が町のホームページ上で情報を提供するサービスです。

Q 雪道の運転が心配！

A 12～3月頃まで、スノータイヤ着用が必須です。冬季の運転は多少慣れが必要ですが、スピードを出さずにゆっくり運転すれば大丈夫です。主要な生活道路は融雪設備が整っていますので、雪もそれほど積もりません。



Q 仕事はあるの？

A 富山県の有効求人倍率はここ数年、全国でもトップレベルで推移しており、働き手が不足している状態です。富山県は交通の便が良いため通勤圏が広く、朝日町に住みながら他の地域に通勤することも可能です。



Q 普段の買い物に不便はない？

A 朝日町は非常にコンパクトなのが特徴で、町の中心部から10キロ圏内にすべての居住地が収まります。国道8号線沿いにコンビニやドラッグストア、ホームセンター、ガソリンスタンドなどが並び、泊駅周辺には大きなスーパーや100円均一店もあります。インターネットショッピング、通販もだいたい翌日には届くので便利です。



Q 休みの日はみなさんどう過ごされていますか？

A 往復3時間の山から1泊2日かかる山など、朝日町周辺には登山を楽しめるところがたくさんあり、その日の都合に合わせたコースで楽しめます。また、海釣りや川釣りのポイントがたくさんあり、1年を通じて釣りを楽しめます。日帰りができる距離に金沢や新潟、白馬など人気の観光地もあるので、遊びに行くこともできます。



私自身も移住経験者であり、朝日町に移住する前には様々な地域に住み、たくさんの人と接し、多くの失敗をしてきました。それらの経験を活かし、移住を検討しておられる方・移住者を受け入れる側の地域の方々、双方の疑問や不安を解消し、「つなげる」存在としてお手伝いができればと思っています。



移住相談窓口
こすぎ家
善田

いつでもお気軽に
ご相談ください！



移住、試しませんか？

朝日町に住みたいと思っても「地域の風土や人となじめるのが「本当に生活できるのか」などの不安を抱えている方もいらっしゃるのではないのでしょうか。そんな方は、こちらに掲載の施設がオススメです。リーズナブルで気軽に利用できます！



こすぎ家

空き家を活用し、移住・定住の支援策のPR、住宅物件や就業の情報提供、生活相談等を行う施設です。移住・定住希望者の実情に応じたきめ細やかな案内・相談体制で総合的な情報発信を行います。

TEL 0765-83-3453 営業時間 午前10時～午後5時（土日祝休）

住所 朝日町平柳671番地6



さゝ郷 ほたる交流館

さゝ郷ほたる交流館は、空き家（古民家、昭和18年築）を改修した施設で、笹川地区の風土、文化、ひとにふれながら、定住・半定住の促進、地域の活性化につながる交流体験拠点施設です。（施設の使用は2名からです。）



さとやま住宅（外観）



お試し住宅

移住を希望される方に期間限定（原則1ヶ月以上1年未満）で町の生活を体験していただける施設です。利用にあたっては、「現在、朝日町外に在住で、町内に移住を希望している方」「町内会の活動に積極的に参加する意思のある方」などのルールがあります。家賃はお試し住宅によって金額が異なりますので、お問い合わせください。

※今掲載のお試し住宅から変更となる場合があります。

起業したい

『朝日町の起業者支援補助金を活用』

対 象 / 店舗を新築又は町内にある既存の住宅を店舗に改装、若しくは空き店舗等を改装し、次に掲げる店舗又は施設として1年以内に出展する予定で、2年以上継続すること。(卸売業、小売業及びサービス業)

対象経費 / 起業に係る事業を行うために必要な、店舗の取得、建築工事、改装工事、什器、備品、広告宣伝費等の経費、及び空き店舗等の賃借料

補 助 率 / 2分の1以内

限 度 額 / 100万円
ただし、中心市街地等で起業する場合は200万円

※詳しくは、朝日町 商工観光課(TEL.0765-83-1100)までお問い合わせください。

朝日町で働きたい

『朝日町雇用創出奨励金について』

対 象 / 6カ月以内に町外から朝日町に転入し、町内の事業者にて正規雇用された就業者及び雇用した事業者。

交付額 / 60万円

正規雇用された時点で29歳以下の場合+20万円UP!

※詳しくは、朝日町 商工観光課(TEL.0765-83-1100)までお問い合わせください。

農業・林業・水産業をしたい

『地域おこし協力隊として就業』

地域の第1次産業を担う人材として、住民や町内事業者と一緒に頑張って地域の活性化を目指す地域おこし協力隊を募集しています。

『富山県や国の就業支援制度を利用』

技術習得のための支援、リスクを軽減するための金銭的な支援、関係機関による相談など県や国の支援制度があります。

※詳しくは、朝日町 農林水産課(TEL.0765-83-1100)までお問い合わせください。

朝日町周辺の企業で働きたい

ハローワーク魚津

Tel.0765-24-0365

富山県魚津市新金屋1-12-31

[時間/平日8:30~17:15、休日/土・日・祝日・年末年始]



あさひまちで働く

朝日町では、移住後の雇用や起業に関して、サポートできる体制を整えています。お気軽にご相談ください。





あさひまちの主な施設

- 1 朝日町役場
- 2 あさひ総合病院
- 3 泊駅
- 4 越中宮崎駅
- 5 いちご保育園
- 6 さくら保育園
- 7 ひまわり保育園
- 8 あさひ野小学校
- 9 さみさと小学校
- 10 朝日中学校
- 11 朝日町図書館

移住定住に関わる施設

- A こすぎ家
- B さ郷ほたる交流館

あさひまちマップ



- GS** ガソリンスタンド
- コンビニ**
- ドラッグストア**
- スーパー**
- ホームセンター**
- 本屋**
- BK** 金融機関
- 郵便局**

朝日町立
ふるさと美術館



高齢者福祉施設

海浜公園キャンプ場

7
Cross Five
まめなげ市場

島谷
クリニック

五差路

朝日まちなか
体育館

11
9
池の中
荒川4丁目

3
泊駅前
[あいのトキめき駅]

泊駅前
BK
A
郵便局

←至入善駅

←至富山市



あさひ舟川
春の四重奏

五田ぼ〜と
らくち〜の

←至黒部宇奈月温泉駅

拡大図

ショッピングセンターアスカ
朝日町観光協会
アゼリアホール
郵便局
BK
A
こぎや家

泊駅前
泊駅
[あいのトキめき駅]

朝日町歴史公園
旧川上家



なないろK&N

百河豚美術館
不動堂遺跡



朝日宇奈月線
5
8



柳田
柳田
柳田

食彩あさひ



ハーバルバレー
おかわ

106
南保高畠
殿町



45
榎水
下今江



13
サンリーナ
南保高畠

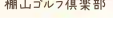

スーパー農道

舟見七区

負釣山
榎山ゴルフ倶楽部

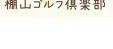

朝日町

北陸新幹線
糸魚川駅

北陸新幹線
黒部宇奈月温泉駅

あいの風とやま鉄道
えちごトキめき鉄道
IRいしかわ鉄道
北陸本線



電車で

●東京方面より

東京駅⇒(北陸新幹線)⇒糸魚川駅⇒(あいの風とやま鉄道)⇒泊駅・越中宮崎駅[約3時間]

東京駅⇒(北陸新幹線)⇒黒部宇奈月温泉駅⇒あさひまちエクスプレス⇒泊駅・越中宮崎駅[約3時間]

●大阪方面より

大阪駅⇒(北陸本線)⇒金沢駅⇒(北陸新幹線)⇒富山駅⇒(あいの風とやま鉄道)⇒泊駅・越中宮崎駅[約4時間15分]

●名古屋方面より

名古屋駅⇒(東海道・北陸本線)⇒金沢駅⇒(北陸新幹線)⇒富山駅⇒(あいの風とやま鉄道)⇒泊駅・越中宮崎駅[約4時間15分]

車で

●東京方面より

中央自動車道⇒岡谷JCT⇒長野自動車道⇒更埴JCT⇒上信越自動車道⇒上越JCT⇒北陸自動車道⇒朝日[約4時間45分]

関越自動車道⇒藤岡JCT⇒上信越自動車道⇒上越JCT⇒北陸自動車道⇒朝日[約4時間15分]

●大阪方面より

名神高速道路⇒米原JCT⇒北陸自動車道⇒朝日[約5時間]

●名古屋方面より

東海北陸自動車道⇒小矢部砺波JCT⇒北陸自動車道⇒朝日[約3時間40分]

飛行機で

●富山きとときと空港より

⇒(バス)⇒富山駅⇒(あいの風とやま鉄道)⇒泊駅・越中宮崎駅[約1時間50分]
⇒(レンタカー)⇒北陸自動車道・富山L.C⇒朝日L.C[約1時間]

朝日町内での移動

●黒東タクシー TEL.0765-83-1166

●あさひまちバス(平日のみ) TEL.0765-82-1171

あさひまちエクスプレス

【要予約・年中無休】ご乗車の1週間前～1時間前まで

TEL.0765-82-1171

あさひまちバスセンター(受付時間7:00～22:00)

あさひまちエクスプレス 検索

朝日町へ 北陸新幹線「黒部宇奈月温泉駅」の
新幹線全便に接続!



ASAHI TOWN

お問い合わせ先

朝日町
住民・子ども課

〒939-0793 富山県下新川郡朝日町道下1133
TEL.0765-83-1100 / FAX.0765-83-1109
Mail info@int.town.asahi.toyama.jp
https://www.town.asahi.toyama.jp



朝日町に関する

最新情報はここから!