－脇子八幡宮－

迎春

あなたとまちのコミュニケーション情報紙　No.749

広報あさひ

1
2018

朝日町役場■〒939-0793 富山県下新川郡朝日町道下1133　☎0765-83-1100

INDEX

・2ページ～
新年のごあいさつ
・18ページ～
お知らせカレンダー

ごあいさつ

朝日町長
笹原靖直

平成30年の新年を迎えるにあたり、謹んで新春のお慶びを申し上げます。

町民の皆様には、日頃より町政の運営に温かいご理解とご協力を賜り、心より感謝申し上げます。

昨年を振り返ってみますと、4月には、乾燥羊膜のシートを製造する富山大学発のベンチャー企業「株式会社アムノス」の再生医療の工場が完成いたしました。企業誘致の実現は、雇用創出や地域経済の活性化につながるとともに、将来性豊かな分野における工場の稼働は、町の飛躍、発展にとっても大きな一歩となりました。

移住・定住対策の取り組みといたしましては、平成29年度から新たに「地域振興課」を設置するとともに、移住定住相談員を配置し、移住・定住、空き家等に関する諸相談に応じる体制を整備いたしました。また、首都圏での「移住セミナー」や実際に朝日町へ来てもらう「移住体験ツアー」など移住・定住を促進するための取り組みを精力的に実施しております。これらの取り組みにより、「空き家情報バンク」制度において、家主と物件を探している人とのマッチング実績が県下トップクラスとなっているほか、昨年は、町への移住者が増加するなど、取り組みの成果が見えてきたものと嬉しく思っております。

また、「子育て応援日本一のまち」を目指す取り組みとして、昨年は、「中学生給食費補助事業（無償化）」や、家庭で子育てをする世帯を対象に応援金を支給する「おうちで子育て応援事業」をスタートいたしました。当町において子育て支援は、少子化・人口減少といった課題解決に向けた重要な取り組みであり、子どもを安心して産み育てやすい環境づくりを進めるため、乳幼児期から切れ目ない支援を行ってまいりたいと考えております。

朝日町では、平成28年に第5次総合計画を策定して以来、「夢と希望が持てるまちづくり」を目指し、「子育て支援」「観光振興」「移住・定住」など様々な諸施策を積極的に推進しているところであります。町民の皆様のニーズに的確に応えていくためにも、朝日町総合戦略に掲げた「変えるんです朝日町」という思いのもと、魅力あるまちづくりを推進し、行政と町民がともに汗をかきながら「オール朝日町」の取り組みで町を変えていくことが重要であると考えております。町民の皆様の一層のご理解とご協力をお願い申し上げます。

結びに、本年が皆様にとって、素晴らしい一年となりますようご祈念申し上げまして新年のご挨拶といたします。

新春に詠む

あさひ短歌会

二女今年還暦という赤飯で
　祝えば厄を噛み砕けとう　荒川　よし

杉苔に紅葉散り敷きあられ降る
　もうすぐそこにの佳き日顕ちくる　秋山　静子

雨上がり空の青さと山の尾根
　階の窓辺は名画のごとし　小林美奈子

嫁さんと息子と孫の三世代
　穏しき日々はこの世の極楽　谷口八重子

朱の椀でうから集いて雑煮食む
　お代り真似る二歳の曾孫　西井　室子

父母の教えを守り生きたれば
　八十過ぎても吾を支える　寺田　光子

「九十歳なにが目出度い」愛子さん
　ふくよかな笑顔大らかに見え　米田　幸子

璞の年の初めの里山に
　初日直ぐなりそれだけで佳し　近藤　朝子

黒部川ふるさと俳句会

黒部川「平成」最後の年明くる　松田　郷人

元朝や手を出す孫とあいさつす　大谷　健司

初日記希望あふるるページ白　鹿熊伊希子

「時は命」さても六度目年女　小杉　雅子

見開きで空想ひろぐ初暦　藤澤　明子

新年の

朝日町議会議長
西岡良則

平成30年の新春を寿ぎ、謹んで新年のご挨拶を申し上げます。

町民の皆様には、希望に満ちた新年をお迎えのこととお慶び申し上げますとともに、日頃から議会活動に対してご理解、ご支援をいただいておりますことを心より感謝申し上げます。

さて、昨年、10月の衆議院議員総選挙により、11月に第4次安倍内閣が引き続き発足され、基本方針に、(一)復興の加速化、(二)「人づくり革命」の断行、(三)「一億総活躍」社会の実現、(四)世界の中心で輝く日本、の4本柱を掲げています。

政府は、災害被災地の復旧・復興・再生の加速化を図り、人づくり改革においては、人生100年時代を見据えた経済社会のあり方を考え、社会保障制度を全世代型に転換するとあります。

また、一億総活躍の社会では、新3本の矢の目標値、①国内総生産(GDP)600兆円、②希望出生率1・8、③介護離職ゼロ、を実現するとともに、多様な働き方を可能とする社会を目指し、大胆な働き方改革を推し進めるものとしています。

4本目の柱、世界の中心で輝く日本では、自由、民主主義、人権、法の支配などの基本的価値を共有する国々と手を携え、一層強力に推進するものとなっています。

今後、国の動きに重大な関心を持って注視していく必要があります。

当町におきましては、企業誘致も大きく前進し、昨年の4月には産学連携による再生医療の事業を展開する「株式会社アムノス」の新工場が完成し、雇用や経済効果など、町の産業振興、活性化に大いに寄与するものと期待をしております。

また、10月には待望していました朝日消防署が、役場庁舎に隣接開署しました。これまで以上に、迅速で適確に情報の共有と連携を図り、安心・安全なまちづくりを進めていくことができます。

さらには、「夢と希望が持てるまちづくり」を将来像に、子育て応援日本一のまちに向かって、高校生までの医療費無料化、今年度から実施しました中学生の給食費無償化、満3歳まで家庭で子育てする世帯を応援するおうちで子育て応援事業、そのほか、出生時に対する助成や保育料の軽減など、出生から高校生まで、各年代層に切れ間なく子育ての応援策を行っております。

しかしながら、地域の活力に大きく影響する泊高校存続や農林水産業の担い手育成、地域医療の充実を図るためあさひ総合病院の病棟再編など、課題も多くあります。

町議会といたしましては、時代の流れと将来の展望を見据え、山積する行政課題の解決に向けて、誠心誠意取組んでまいりますので、変わらぬご支援とご協力を賜りますよう心からお願い申し上げます。

最後に町民の皆様のますますのご健勝とご多幸をお祈りして、新年のご挨拶といたします。

新春に詠む

年はじめ母のおはこの薫鮨　尾山　好正

愛でるもの探す楽しみ今朝の春　真岩美保子

言祝ぎて初雪肩に古稀来たる　冨岡　達信

わが歩みお陰のこころ年新た　廣川八重子

初詣神馬に神鈴鳴らしけり　狩谷　笑子

夫ともの健やか願う除夜の鐘　大谷　睦子

お元日羽織の母よ健やかに　松田さちよ

森俳句会

この町に一社三ヶ寺初雀　森野　稔

まあまあの鼻口さかさ福笑い　鹿熊　マキ

めでたしと言うにはねびし初湯かな　中島　三枝

連れの子の耳朶ほめる年賀かな　吉本　敏子

初御空いつもの山をどんと据え　大倉　寿恵

初祓正座しているユニホーム　後藤みち子

浄財の柄杓の巡る女正月　寺田　恭子

丸帯の金糸にやどる淑気かな　尾崎　真理

初湯出て臀をお披露目三歳児　仙名　京子

伊達襟の凜と白寿の初鏡　大森　栄子

口角の上げ下げをして初鏡　伊藤　福美

火を入れし氏子総代どんどの炎　平野もとみ

2017年を振り返る

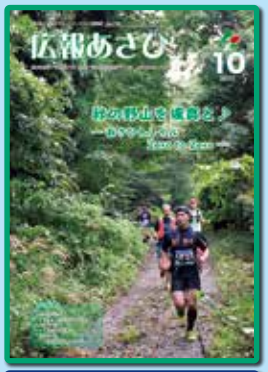

2017年に発行した広報あさひ１月号～12月号の表紙です。

７月号～12月号については、【７月号：紫（ラベンダー）】、【８月号：青（海）】、【９月号：橙（提灯）】、【10月号：緑（木々）】、【11月号：藍】、【12月号：黄（まちバス車体）】がそれぞれテーマカラーとなっており、今月号の表紙【2018年１月号：赤（袴）】を加えて、「朝日町の１シーンでつなぐ“虹”」の七色となるよう構成されています。

1月
- ☆朝日町再生会議　提言事業発表会

2月
- ・全国植樹祭シンボル　木製地球儀展示

3月
- ☆あさひまちバス　新型車両導入
- ・京都看護大学生　看護体験ツアー

4月
- ☆株式会社アムノス富山工場　落成式

5月
- ☆地域おこし協力隊　図書館宿泊イベント
- ☆大阪市立南中学校・松原市立松原第五中学校　民泊

6月
- ☆新嘗祭献穀斎圃田植祭
- ・地域おこし協力隊　ホタル観賞イベント

7月
- ☆朝日ヒスイ海岸オートキャンプ場　新施設オープン
- ・朝日町図書館　読書通帳スタート

8月
- ☆ヒスイ海岸　夏のイベント
- 【昭和女子大生海の家プロジェクト・宮崎ヒスイ海岸マリンフェスタ2017・あさひヒスイ海岸トレジャーハンティング】
- ・地域おこし協力隊　カブトムシ探しイベント

9月
- ☆神奈川県立相模向陽館高校　民泊
- ・新嘗祭献穀斎圃抜穂祭

10月
- ☆「土偶の日」縄文人のコスプレイベント
- ☆朝日消防署新庁舎　運用開始

11月
- ☆びるだんアートフェスティバル2017
- ・シクロクロス富山開催（三峯グリーンランド）

12月
- ・朝日町再生会議講演会開催
- ・あさひまちバス　対前年同月比利用者数60か月連続増加

4月

株式会社アムノス富山工場　落成式

富山大学発のベンチャー企業「㈱アムノス」の再生医療向け乾燥羊膜製造工場が完成し、落成式が行われました。

3月

あさひまちバス　新型車両導入

高齢者でも乗り降りがしやすい低床・ノンステップバスを導入。役場で交通安全祈願式が行われました。

1月

朝日町再生会議　提言事業発表会

平成28年11月に町に提言した具体的事業について、各班リーダーが発表。今年度の予算に反映されました。

6月

新嘗祭献穀斎圃田植祭

宮中行事である「新嘗祭」で皇室に献上するコメの田植祭が舟川新地内で執り行われました。〔奉耕者：山崎久夫さん（㈲チュリストやまざき取締役）〕

5月

大阪からの中学生　民泊

大阪市立南中学校３年生、松原市立松原第五中学校３年生が来町し、農山漁村での暮らし交流体験を取り入れた「民泊」を体験しました。

5月

Book Night ASAHI Lib

「大人だけで図書館に泊まってみたい」との声を実現すべく、地域おこし協力隊の服部彩子さん企画のもと、大人限定の図書館宿泊イベントが開催されました。

9月

相模向陽館高校　民泊

神奈川県立相模向陽館高校の３年生61人が民泊で朝日町を訪れました。「関東方面」「高校生」「２泊の日程」と、“初めてづくし”の受け入れとなりました。

8月

ヒスイ海岸　夏のイベント

８月上旬にかけて「昭和女子大生海の家プロジェクト」「あさひヒスイ海岸トレジャーハンティング」「宮崎ヒスイ海岸マリンフェスタ2017」が開催され、朝日町の熱い夏を盛り上げました。

7月

朝日ヒスイ海岸オートキャンプ場　新施設オープン

朝日ヒスイ海岸オートキャンプ場に「ヒスイ海岸自然史展示室（ヒスイ化石KAN）」と「ペットフリーサイト」がオープンしました。

11月

びるだんアートフェスティバル2017

バタバタ茶や蛭谷和紙など、貴重な文化が今でも息づく蛭谷地区の魅力発信を図ることを目的に、「びるだんアートフェスティバル2017」が開催されました。

10月

朝日消防署新庁舎　運用開始

役場東隣で建設工事が進められてきた朝日消防署新庁舎が完成し、10月より、新たな町の防災拠点として運用開始となりました。

10月

「土偶の日」縄文人のコスプレイベント

まいぶんKANおよび地域おこし協力隊の服部彩子さん企画のもと、10(ど)月９（ぐう）日、不動堂遺跡等で「縄文人のコスプレイベント」が開催されました。

広報 de ほっこりマルシェ

～つながる、つなげる あさひの宝～

マルシェ：フランス語で「市場」という意味

食品ロスの削減について

とやま食ロスゼロ作戦 ～使いきり 食べきり すっきり エコライフ～

本来食べられるのにもかかわらず廃棄されている「食品ロス」。国の推計によると、日本では年間約621万トンも排出されています。国民１人当たりに換算すると、毎日、茶碗約１杯分のご飯を捨てていることになります。食品ロスを削減するためには、皆さんの理解と協力が必要です。食べ物への敬意・感謝の気持ちを大切に、一人ひとりができることから始めましょう！

問い合わせ 朝日町農林水産課 ☎83-1100

3015（さんまるいちご）運動

※立山の標高3015mにちなみ、30と15をキーワードにした富山型の食品ロス削減運動。

使いきり3015

毎月30日と15日に冷蔵庫等をチェックし食材を使いきる

食べきり3015

宴会の開始後30分と終了前15分に食事を楽しむ時間を設定し食べきる

開始後30分！ 終了前15分！

こどもたちのつぶやき あのね

いちご保育園の巻

【あこがれの…】（2歳児）

ゆり組のマーチング練習を見ていたAちゃん。

Aちゃん「Aちゃん、ゆり組さんになったらこだいこする～！」

かっこいいゆり組の姿にあこがれを持ったAちゃんです☆

【がんばれAくん！】（1歳児）

一日が終わり、帰りの支度をしているAくん。タオルを畳みながら…

Aくん「フレーフレー、Aくん！フレーフレーAくん！」

と自分で自分を応援しているAくんでした。

【最後の発表会】（5歳児）

発表会が終わったときのこと。

保育士「今日はおうちの人にかっこいいところ見せられた？」

Aちゃん「うん！マーチングもみんな揃ってたし！」

保育士「じゃあオープニングはどうだった？」

Bくん「オープニング…Bくん恥ずかしくてたまらんかった！」

他の子どもたちも口々に「わたしも！」「ぼくも！」。

最後の発表会。みんなとっても輝いてたよ！

【大人の♪】（4歳児）

Aくん「あのね～、うちのおとうさん、大人の遠足いってきたって言ってた～！」

保育士「え～♪大人の遠足ってな～に？」

Aくん「バス乗って～お風呂入って～泊まってきたって♪」

保育士「あ～、なるほどね～♪」

お父さん、楽しい遠足できたんでしょうね～♪

【獅子？ライオン？】（3歳児）

折り紙をしているときのこと。

Aちゃん「Aちゃん、獅子に頭かまれたことあるんやぜ～！」

保育士「え～、痛くなかった？獅子に頭をかまれると、頭がいい子になれるんだって！」

Bくん「ぼく、ライオンに頭かまれたことあるんやよ！」

保育士「それは痛かったでしょう…？」

Bくん「大丈夫やったよ。だって、ぼく強いもん!!」

ライオンと闘う夢でも見たのかな…。

KOBAN 朝日町交番からのお知らせ 一口安全メモ Vol.120

☎83-0430

～冬の運転はスリップに注意～

積雪がなく、乾燥しているように見えても、冬の路面は局地的に凍結していることがあります。

特に、朝方など気温が低い時間帯は要注意です。

また、橋の上、トンネルの出入り口付近、日陰、カーブ、坂道などはスリップしやすいので、

◎手前で早めに減速し

◎車間距離を十分に保って

走行しましょう。

交通事故発生状況調

11月末現在（ ）内は前年同月比

	人身事故			物損事故
	件数	死者	傷者	
県 内	2,888件（−186）	33人（−20）	3,371人（−170）	
入善警察署管内	48件（−32）	0人（−1）	55人（−32）	551件（−28）
朝日町	7件（−10）	0人（±0）	9人（−10）	143件（+1）

夢に向かって羽ばたけ！ 未来の主役たち

五十川姫楽（いそがわきら）さん（道下）
さみさと小学校６年

私は今、将来の夢を探しています。将来何になっても通用するように、笑顔でいること、やることをしっかりやること、自分に厳しくすることを心がけています。また、私は挑戦する気持ちも大切にしています。チャンスがあったら絶対にのがさず、理想の大人に近づきたいです。

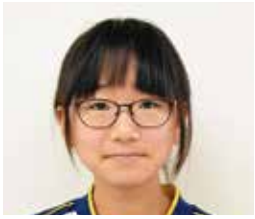

大村ことり（おおむら）さん（沼保）
さみさと小学校６年

私の夢は、服のデザイナーになることです。昔から絵を描くのが好きで、「こんな服があったらいいな」と思って描いていました。服のデザイナーになって人を喜ばせたいと思っています。そのために、これから勉強をがんばって夢を実現できるようにしていきたいです。

清水　遼祐（しみず　りょうすけ）くん（高畠）
あさひ野小学校６年

ぼくの将来の夢は、大工になることです。大工の仕事は、とても大変そうだけど、たくさんの人を笑顔にして、喜ばせてあげることができると思います。大工になって、みんなを笑顔にできるように一生懸命がんばりたいです。

牧野　勇摩（まきの　ゆうま）くん（花房）
あさひ野小学校６年

ぼくの将来の夢は、ゲームクリエーターになることです。ぼくは、マリオシリーズのゲームが大好きです。ぼう険や競争をすることがおもしろいです。ゲームをする人に楽しんでもらえるようなゲームをつくりたいと思います。

あさひかわら版

1円　睦円

広報クイズ 367

〔問題〕

①大記録達成！
〔あさひまちバス〕対前年同月比の利用者数が○○か月連続で増加中！
A．30　B．50　C．60

②朝日町再生会議講演会
宮城県○○○から来町された小松洋介さんより、まちづくりに関する有用な話を聞かせていただきました☆
A．仙台市　B．女川町
C．石巻市

〔応募方法〕
☆はがきに答えの記号、住所、氏名を書き1月15日(月)(当日消印有効)まで〒939－0793役場企画調整課へお送りください。正解者の中から抽選で3名に図書カードをプレゼントします。

先月号の当選者は、PN桜子さん、PN京子さん、PNたま子さんに決まりました。

小学生親子料理コンクールレシピ

最優秀賞
《さみさと小学校３年２組　仙名一護さん親子》

野菜から作っただしを使っています。
無駄なく減塩にもつながり、子どもと一緒に楽しんで作ることが出来ます。
ホットプレートを使うことで、時短と節電になり、苦手なものも残さず食べられます。
炊飯器でも作れますよ。

わが家のエコご飯（エコピラフ）

《材料　２人分》

野菜クズ	適量
米	1合
野菜だし	1カップ
えび・ホタテ	各40g
ウインナー	4本
玉ねぎ	1/2個
ピーマン	1/2個
赤・黄パプリカ	各1/2個
にんにく	1片
オリーブ油	大さじ1
バター	大さじ1/2
酒	大さじ1
塩・コショウ	適量

《作り方》
①鍋に１リットルの水を入れ、洗った野菜クズを入れて20分程煮てスープを作り、煮出したらこしておく。米は洗って水を切っておく。
②ホットプレートを高温にして、オリーブ油を入れ、みじん切りのにんにくを炒める。えび・ホタテ・ウインナーと粗くみじん切りにした野菜も加えて更に炒める。
③②に米・バター・酒・塩・コショウ・①で作った野菜だしを加えて混ぜて、約10分フタをして蒸し煮する。
④生野菜などを添えて器に盛り付ける。

《１人分の栄養価》エネルギー　525kcal　　食塩　0.7g

朝日町食生活改善推進連絡協議会

▲澄子

▲典子

▲R

おいしく食べて、健康に
－生活習慣病予防の健康料理研修会－

【11月26日】保健センターにて、朝日町食生活改善推進連絡協議会（食改）主催のもと、「生活習慣病予防の健康料理研修会」が開催されました。

５回目となる今回は、笹原町長、鹿熊県議会議員、西岡町議会議長をはじめ、食改会員ら約50人が参加しました。

会に先立ち、勝田幸子会長が「生活習慣病と食品ロス削減」をテーマに講義を行いました。

その後、会食が行われ、参加者は主食、汁物、デザートといったバランスの良い食品を口にしながら、生活習慣病の予防や健康増進について理解を深めました。

これからもお元気で！
－野田ゐ乃さん100歳祝い訪問－

【12月16日】満100歳を迎えられた野田ゐ乃さんを祝い、宮崎の自宅を笹原町長が訪問し、祝い状や記念品を手渡しました。

町長が「おめでとうございます。いつまでも元気で長生きしてください」とお祝いの言葉を述べると、野田さんは「とても光栄です」と話されました。

読書や歌を唄うことが趣味の野田さん。長生きの秘訣は、「食事は好き嫌いせずに、しっかりと食べること」とのことです。

“アスヘノキボウ”を見出す
－朝日町再生会議講演会－

【12月２日】行政と町民が一体となって「夢と希望が持てるまちづくり」の推進を図るべく設立した「朝日町再生会議」主催のもと、五叉路クロスファイブにて「朝日町再生会議講演会」が開催されました。

講師に、宮城県女川（おながわ）町在住のNPO法人アスヘノキボウの代表理事である小松洋介氏を招き、「地域を変える力　～人と人をつなぐもの～」と題し、講演されました。

小松氏は、「町民か否かを問わず、“まち”を活用して様々な活動をする人々、主体である『活動人口の創出』」に向けた取り組みについて女川町の事例を交えて話し、聴講した約70人の町民や町関係者は、「地域と連携しながら、自ら主体的にまちづくりに参加していくことの大切さ」について改めて理解を深めました。

まちの

町の頼れる“足”として
－あさひまちバス　５周年記念企画－

【12月18日】平成24年12月より、あさひまちバスが京都大学の社会実験として運行を開始してから５年の節目を迎えたことを祝い、愛本線の始発車内でミニイベントが行われました。車内では、笹原町長が利用者に粗品を手渡したほか、５周年を祝し「くす玉」が割られました。

このほか、５周年記念企画では、運行開始日である18日を全便無料としたほか、19日～24日までを感謝週間とし、23日(土・祝)、24日(日)の土日の特別運行を実施。また、町内の12の企業とコラボレーションし、車内で配布したサービス利用チケットを使うことで、「施設使用料が半額」「店内商品５％引き」などといったサービスも企画されました。

利便性のさらなる向上を

あさひまちバスの１日あたりの利用者数が、対前年同月の実績を上回り続けて**「60か月」**を達成しました。

12月１日、この実績をマスコミ各社に報告すべく、役場にて笹原町長が記者発表を行いました。

笹原町長は「ニーズに合わせて利便性を高めたことが、このような結果につながった。これからもこの実績を踏まえて路線数等を検討していきたい」と話しました。

楽しい冬の夜を♪
－Christmas Jazz Night 2017－

【12月17日】地域おこし協力隊の横山理恵さん企画のもと、ジャズコンサート「Christmas Jazz Night 2017」がアゼリアにて開催されました。

クリスマス仕様に飾りつけられたエントランスホールには50人の観客が来場し、富山出身のミュージシャン“CHIKO”のパワフルな歌声に酔いしれました。

また、小中学生の聖歌隊による「クリスマスソング」の合唱も披露され、寒い冬の夜を元気いっぱいの温かな歌声で盛り上げました。

『まちのうごき』が盛りだくさん！
朝日町公式Facebook

お知らせ　インフルエンザ予防接種費用（高齢者・小児）の助成期間を延長します

今年度は全国的にインフルエンザワクチンの供給が遅れている状況です。

朝日町では１月以降も適切に接種できるよう、インフルエンザ予防接種費用の助成期間を延長します。

【変更内容】　平成29年12月28日（木）までを
平成30年１月31日（水）までに延長

＊高齢者インフルエンザ予防接種の対象者の方には既に接種券を発送済みです。
（平成29年12月29日以降に満65歳になられる方は助成の対象外です）

【実施医療機関】　朝日町の指定医療機関

問い合わせ　朝日町保健センター　☎83-3309

催し　新年賀詞交歓会

輝かしい新年を寿ぎ、次のとおり開催いたします。

どなたでも参加できます。多くの皆さんのご来場をお待ちしています。

日時　１月４日（木）　午後３時（受付　午後２時30分～）

場所　あさひコミュニティホールアゼリア

会費　3,000円

※平服でお越しください。

募集　自衛官

応募種目　自衛官候補生（男子）（女子）陸・海・空

応募資格　平成30年４月１日現在、いずれも18歳以上27歳未満の者

採用試験実施日　平成30年１月13日（土）
２月18日（日）

その他、採用試験については、２月以降も随時実施しております。詳しくは、お問い合わせください。

問い合わせ　自衛隊魚津地域事務所（☎24-1036）

募集　町営住宅空室状況

町営住宅の入居者を募集します

・向陽町団地　―　４戸
・旭ヶ丘団地　―　10戸

公募期間　１月15日（月）午後５時15分まで（ただし土曜・日曜・祝日は除く）入居資格や申込方法などのお問い合わせは、建設課（☎役場内線216）

募集　あさひ総合病院医療職を募集します！

募集職種	募集人員	年齢要件
◆看護師・准看護師	10名程度	S42.4.2以降生まれ
◆薬剤師	１名程度	S52.4.2以降生まれ
◆介護福祉士	若干名	S52.4.2以降生まれ
受験資格　当該免許を有する方または平成30年３月までに取得見込みの方		

採用時期　平成30年４月
（ただし有資格者については平成29年度内の採用も可）

試験期日　平成30年２月３日（土）または４日（日）

試験場所　朝日町役場

試験内容　面接試験、教養試験、適性検査、作文試験

受付期間　平成30年１月19日（金）必着

受験手続き　受験申込用紙は、総務政策課で配布するほか、町のホームページからダウンロードできます。

申し込み・問い合わせ
総務政策課人事係（☎役場内線221）

お知らせ　年金だより

**～新成人のみなさん
20歳になったら『国民年金』～**

20歳を迎えると、様々な権利とともに義務も生まれます。国民年金に加入することもそのひとつです。

皆様方の中には、「年金なんて先のことだから関係ない」なんて思っている人はいませんか？

国民年金は、日本に住んでいる20歳から60歳までのすべての人が加入して、やがて誰にでも訪れる老後の所得保障だけでなく、障害や死亡といった不慮の事故などにより私たちの生活の安定が損なわれることのないよう、みんなで保険料を出し合いお互いを支え合う制度です。

また、少子高齢化が進行し現役世代の負担が年々増加していますが、基礎年金の半分は国庫負担で賄われているため、現在20歳の方も納付した保険料以上の年金が受け取れます。

ただし、加入の手続きもれや保険料の納め忘れがあると年金が受け取れないこともありますので、「あのときに…」と後悔する前に必ず国民年金の加入手続きをしましょう！

なお、学生の方や収入が少なく保険料の納付が困難な方の場合は、「学生納付特例」や「若年者納付猶予」など保険料の支払いを猶予する制度がありますので、加入手続きと併せて申請してください。

詳しくは魚津年金事務所（☎24-5153）まで。

**納期のお知らせ　「町県民税（４期）」「国民健康保険税（７期）」の納期が１月31日（水）となっています。
納め忘れのないようお願いします。**

催し　朝日町消防出初式

朝日町消防出初式　１月６日(土)

朝日町消防出初式が行われます。当日は一斉放水、分列行進が行われますので、ぜひ消防団員の勇姿をご覧ください。また、分列行進は例年と異なり朝日消防署で行います。なお、一斉放水を行う際、一部通行止めとなりますので、皆様のご協力をお願いします。

【一斉放水】　清水川沿い(浄化センター横)　午後２時～
【分列行進】　朝日消防署前　午後２時40分～
【通行止め】　浄化センター西側道路
午後２時～２時30分頃

お知らせ　火の用心

この時期は、暖房器具等の火災が多く発生しています。火の取扱いには次のことに注意しましょう。

◎ストーブの近くに燃えやすいものを置かない。
◎石油ストーブに給油する場合は完全に火を消してから行う。
◎電気ストーブはつけたままにしない。

〔日頃からの注意〕

◎寝タバコをしない。
◎コンロから離れるときは必ず火を消す。

また、万一の際に備え、降雪時には防火水槽や消火栓周辺の除雪、消防車や救急車の進入路の確保にもご協力ください。

募集　上級救命講習受講者

病気やケガは、いつどこで起こるかわかりません。病気やケガの中には、そのまま放置すると生命の危機にさらされる場合もあります。そんな時、あなたは愛する家族や友人を助けることは出来ますか。

いざという時に備え、突然倒れた人や、容体が急変した人に向かって勇気を持って第一歩を踏み出すことが大切です。

ぜひこの機会に、応急手当を覚えておきましょう。講習修了者には修了証を交付します。※AED（自動体外式除細動器）の使用方法も講習に含まれます。

日　時　平成30年１月21日(日)
○受　付　午前８時30分～８時50分
○講習会　午前９時～午後５時30分
（昼食・休憩含む）
場　所　新川地域消防本部　２階　多目的ホール
☎54-0119
内　容　成人・小児・乳児・新生児に対する心肺蘇生法
止血法・傷病者管理法・外傷の手当要領
搬送法・AEDを使用した心肺蘇生法
募集定員　20名（定員になり次第、締め切ります）
申込先　新川地域消防本部　警防課　☎54-0119
締め切り　平成30年１月17日(水)
※受講される方は、動きやすい服装で受講してください。
※昼食は、各自で準備してください。
※詳細は、新川地域消防組合HPをご覧ください。

お知らせ　確定申告について

平成29年分の所得税の確定申告の相談および申告書の受付は、平成30年２月16日(金)から３月15日(木)までとなっています。また、申告等の説明会が次のとおり開催されますので、お気軽にお越しください。

決算説明会（営業所得者）
日　時　１月30日(火)　午後２時～
会　場　五叉路CrossFive　研修室
主　催　朝日町青色申告会
申告期限等　**所得税**…申告・納期限　３月15日(木)
振替日　４月20日(金)
消費税…申告・納期限　４月２日(月)
振替日　４月25日(水)

お知らせ　魚津税務署 確定申告相談会場のご案内

税務署会場…魚津税務署　４階申告会場
（魚津市新金屋１丁目12番31号　魚津合同庁舎）
期　　間　２月16日(金)～３月15日(木)
受付時間　午前９時～午後４時（土・日曜および祝日は除く）

期間中、駐車場が混雑しますので公共交通機関をご利用ください。

※税務署会場は、税務署職員のほか北陸税理士会魚津支部のご協力を得て開設します。
※例年、朝日町役場において開催していた税務署職員・北陸税理士会魚津支部による還付申告相談会は、今年度より開催しません。

問い合わせ　魚津税務署（☎24-1370）

お知らせ　償却資産（固定資産税）の申告

個人・法人の各事業者は、地方税法第383条により、毎年１月１日現在、所有している事業用の償却資産（設備、構築物、機械、器具、運搬具など）について、その有無や増加・減少にかかわらず、申告が必要です。

事業者の皆さんには、12月中に町から申告書類を発送しておりますが、事業をしているにもかかわらず送付を受けなかった場合や不足・書き損じ・紛失などで、申告書類が必要な際は、財務課資産税係へお申し出ください。

◆ご注意◆

事業用償却資産の所有者が申告すべき事項について、正当な理由なく申告しなかった場合には、不申告により過料が科される場合や過年度に遡っての課税のほか、調査・推定による課税がなされる場合があります。

事業者の皆さんは、所有する該当資産が無い場合や廃業した場合なども含め、財務課資産税係へ償却資産の申告をしてください。

問い合わせ　財務課（☎役場内線125）

年末年始の業務案内

施　設	電話番号	12/27(水)	28(木)	29(金)	30(土)	31(日)	1/1(月)	2(火)	3(水)	4(木)	備　考
役場窓口	83-1100	○	○	休み	休み	休み	休み	休み	休み	○	〈役場窓口〉出生、婚姻、死亡の届出は当直が受け付けます。
在宅介護支援センター	83-0303	○	○	休み	休み	休み	休み	休み	休み	○	
老人福祉センター	83-2279	○	○	休み	休み	休み	休み	休み	休み	○	
児童館	83-3387	○	○	休み	休み	休み	休み	休み	休み	○	
ふるさと美術館	82-0094	○	○	休み	休み	休み	休み	休み	休み	○	
生涯学習館	82-1294	○	○	休み	休み	休み	休み	休み	休み	○	
サンリーナ	83-1838	○	○	休み	休み	休み	休み	休み	休み	○	
朝日町図書館	83-0574	○	○	休み	休み	休み	休み	休み	休み	○	
あさひまちバス	82-1171	○	○	○	休み	休み	休み	休み	休み	○	
ごみ収集	83-1100	○	○	○	○	休み	休み	休み	休み	○	詳しくは、広報あさひ12月号19ページをご覧ください。
し尿収集（朝日衛生社）	82-0585	○	○	休み	休み	休み	休み	休み	休み	休み	
あさひ総合病院	83-1160	○	○	休み	休み※	休み	休み	休み	休み	○	※小児科は30日（土）の午前中に、救急外来において診察を行います。 ○休診日の救急患者は従来どおり救急外来において診察を行います。

保育所、子育て支援センターの名称が変わります

昨年12月の平成29年第８回朝日町議会において、保育所及び子育て支援センターの運営に関わる条例改正案件が可決され、本年４月からは以下のとおりとなります。

〈泊南部保育所の廃止、ひまわり幼児園→ひまわり保育園に名称変更〉

地域に愛されてきた泊南部保育所も入所児童数の減少や築40年が経過し耐震性がないなどの理由から本年３月をもって廃止となります。

本年４月からは町内３施設において運営を行いますが、これを機に現在の「あさひ幼児教育センター　ひまわり幼児園」を「ひまわり保育園」に名称変更し、さくら保育園、いちご保育園を含め３つの施設名称を保育園に統一いたします。

〈朝日町子育て支援センターの名称変更〉

また、子育て支援センターの名称についても、本年４月より下記のとおり名称変更いたします。

現　在	４月より
朝日町子育て支援センター ひまわり幼児園	朝日町子育て支援センター ひまわり
朝日町子育て支援センター いちご保育園	朝日町子育て支援センター いちご

ごぞんじですか「病児保育室“スマイル”」

町では、子育てをしながら仕事を頑張っておられる保護者様のため、お子様が病気やケガ（入院を要しない程度）をした際の保育看護施設として、あさひ総合病院の東隣において平成27年５月より「病児保育室“スマイル”」を開設しています。

利用対象は概ね生後６カ月から小学校３年生までの児童です。

原則、事前の利用登録となっていますが、利用当日の登録も可能ですので、利用にあたっては事前に連絡願います。お子様が突然熱を出されたり風邪の症状が現れ「急に仕事を休めない…」と困られた際には是非ご活用ください。

また、感染性疾患のお子様については部屋を分けて保育看護いたしますし、常に看護師と保育士が待機していますので、ご安心ください。

お子様が落ち着いて過ごされ病気やケガが早く回復できるようサポートさせていただきます。

利用時間や利用料金など詳細につきましては、町ホームページ（http://www.town.asahi.toyama.jp/kosodateshien/hoikusho/）病児・病後児保育をご覧ください。

朝日町病児保育室　スマイル
住所：朝日町泊765
TEL：83-2155
FAX：83-2165

公衆無線LAN（TOYAMA Free Wi-Fi）が利用できます！

外国人観光客を含めた来訪者の利便性向上や、緊急時における情報提供手段の確保等を目的として以下の場所に公衆無線LANを整備しました。簡単な手続きで誰でも無料でインターネット接続をご利用いただけます。是非ご利用ください。

【サービス概要】
- 接続回数には上限はありません。一回の接続は３時間で365日何度でも利用可能です。
- 接続時に表示される画面は、日本語、英語、中国語（簡体・繁体）、韓国語の５か国語に対応しています。
- 外国人旅行客をはじめどなたでも簡単にご利用いただけるよう、通信の暗号化を行っておりませんので、ID・パスワード等のログイン情報、クレジット番号やセキュリティコードの決済情報に関する情報などが盗み見られる可能性を十分認識した上で利用してください。

公衆無線LAN整備箇所

■サンリーナ　■図書館　■らくち～の
■なないろKAN　■五叉路CrossFive　■舟川べり
■ヒスイ海岸（越中宮崎駅前）　■朝日ヒスイ海岸オートキャンプ場

Free Wi-Fi
TOYAMA

《利用方法》

Androidの場合

iPhoneの場合

スポーツ SPORTS

（11月・12月）

▼平成29年度秋季お楽しみビーチボール大会
（11月9日、10日　サンリーナ）
年齢フリーの部
1位　じゃこ天
2位　あっぷっぷ1

▼パークゴルフ　平成29年グランドチャンピオン大会
（11月12日　あさひヒスイ海岸パークゴルフ場）
男子の部　1位　水島一義
2位　辻榮哲男
3位　口岩仁一
女子の部　1位　大野昌子
2位　西田恵美子
3位　安達絹子

▼朝日ローンテニス（シングルス）大会
（11月12日　サンリーナ）
1位　吉井直人
2位　中坪和也

▼第5回朝日町民バドミントン交流大会
（11月12日　サンリーナ）
一般男子複1部
2位　赤川慎二・犬田将人
40男子複
1位　狩谷進・石黒優
一般男子複2部
1位　吉野和希・大濱優磨
2位　山田祐久・土居真希人
一般男子単
2位　グェン　ヴァン　ラム
一般女子複1部
2位　水野亜由美・金森康代
40女子複
1位　坂口佳余子・青木千代美
2位　田村美由紀・澤岡真美子
一般女子複2部
1位　杉本寿美栄・杉本麗奈
一般女子単
1位　杉本麗奈
2位　金森康代
混合複
1位　狩谷進・杉本寿美栄
2位　大上戸衛・水野亜由美

▼第58回朝日町民柔道大会
（11月23日　南茂道場）
有段者の部
1位　南茂勇気
2位　追分渓太
無段者の部
1位　浦田繁也
2位　久保海音

▼第63回朝日町民バレーボール大会
（11月26日　サンリーナ）
男子の部
1位　大家庄地区体協
2位　泊二区体協
3位　泊三区体協
山崎地区体協
女子の部
1位　大家庄地区体協
2位　泊三区体協
3位　五箇庄地区体協
泊二区体協

▼パークゴルフ　平成29年打ち納め交流会・第3回紋左杯
（11月30日　あさひヒスイ海岸パークゴルフ場）
男子の部
1位　山本光夫
2位　魚津武義
3位　小川勇
女子の部
1位　梅津和子
2位　西田恵美子
3位　金井幾美枝

1月のスポーツ行事予定

●朝日町冬季ミニバスケットボール大会
4日㈭　サンリーナ　第1体育室

●ひすいSC社会人フットサル大会
6日㈯、7日㈰　サンリーナ　第2体育室

●富山県春季ミニバスケットボール大会
13日㈯、14日㈰　サンリーナ　第1体育室

●U-6・8サッカー教室
14日㈰、21日㈰　サンリーナ　第2体育室

●菅公学生服カップ中学新人富山県バレーボール大会
20日㈯、21日㈰　サンリーナ　第1体育室

●朝日柔道大会
21日㈰　サンリーナ　格技室

●いきいきスポーツサロン
24日㈬、31日㈬　サンリーナ　卓球室等

●にこにこスポーツ広場
25日㈭　サンリーナ　卓球室

●スポ少フェスティバル
（朝日町スポーツ少年団フェスティバル）
27日㈯　サンリーナ　第1体育室　午前

※日程は変更になる場合があります。

参加者募集!!

にこにこスポーツ広場
〈卓球〉

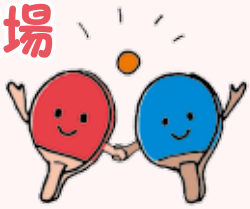

月に1回、スポーツ推進委員と一緒にいろいろな運動を楽しみませんか？
一人でもOK！友達や親子、三世代でもOK！です。
1月は、今話題の【卓球】です。

日　　時：1月25日(木)　午後7時30分～9時
場　　所：サンリーナ　卓球室
対　　象：小学生以上どなたでも
持ち物等：運動ができる服装、内履きズック、飲み物、タオル
参 加 費：100円（傷害保険料等　今回から参加の方のみ）
指導・サポート：朝日町卓球協会員、朝日町スポーツ推進委員

〈申し込み・問い合わせ〉
教育委員会スポーツ係（☎83-1100　役場内線322）

毎月第3日曜日を「家族を思いやる日」に♥
〈今月のテーマ〉
『～を始めてみませんか♥』

思いやりいっぱいの日になりますように…
☆家庭から目指す男女共同参画社会

男女共同参画推進員朝日町連絡会
会長　谷　和寛

あさひ日和

12月９日、「消えてたまるか！朝日町」の出版記念パーティーが開催されました。これは、著者である北日本新聞社編集局の浜松聖樹記者へのサプライズとして企画されたものであり、何も知らずに会場を訪れた本人は大変驚いておりました。

パーティーには、記事に登場した方や浜松氏が役場で研修に携わった関係者が参加したほか、田中幹夫南砺市長からのビデオメッセージが披露されました。私も挨拶で、北日本新聞社と朝日町の人事交流に関する公務員の守秘義務等の課題について、お互いの顧問弁護士に相談し、協定を締結したことを話しました。温かな雰囲気の中、祝宴は夜遅くまで続きました。

「消えてたまるか！朝日町」の出版後の反響は大きく、謹呈した全国の町村や関係機関からは、電話やメール、ハガキ等で激励の言葉をいただきました。また、「朝日町の取り組みについて視察に伺いたい」といった声も寄せられており、これも朝日町が取り組んでいる施策が、注目されてきたものと考えています。

当町を題材にした本の出版が実現に至ったことは、朝日町にとって大変意義深く、明るい出来ごとであります。浜松氏をはじめ、北日本新聞社板倉均社長には、この場をお借りして感謝を申し上げます。

朝日町は消えませんから！

朝日町長　笹原靖直
【12月10日記】

スポ少フェスティバル　開催！

スポ少フェスティバルは、朝日町スポーツ少年団にあるスポーツ種目を、だれでも楽しく体験していただけるスポーツイベントです。遊びの中でスポーツを体験できますので、現在スポーツ少年団に入っている子も、そうでない子も、ぜひこの機会に色々なスポーツを体験してみませんか!?（参加無料）

●開催日時
平成30年１月27日(土)
午前９時30分～11時30分
●会場　朝日町文化体育センター
（サンリーナ）　第１体育室
●小学生・保育園児ならどなたでも参加できます。遊び感覚で体験できますので、運動が苦手な子でも楽しめます！
※当日は、動きやすい服装で、内履き（ズック）をお持ちください。

〈同日開催！〉

“ふるさとチャレンジ検定”

どれだけ朝日町のことを知っているか、たしかめてみよう！
●場所　ギャラリーホール
●時間　①午前10時～　②午前11時～　（各回10分程度）
※①、②のどちらでもOK！
●対象　小学１年生～６年生

参加賞あり☆

いきいきスポーツサロン

寒さに負けず運動をしましょう！冬場の運動不足解消に、気晴らしに、サンリーナで歩いたり、やわやわと体操や軽い運動などをしたりして楽しみませんか？

日　時：平成30年１月24日(水)、31日(水)
２月 ７日(水)、14日(水)　午前10時～11時30分
会　場：サンリーナ　卓球室等
内　容：・コンディショニング運動（体の調子を整える軽い運動）
・シナプソロジー（楽しく脳を活性化するエクササイズ）
＋
・自分でコースを選んでの運動（ウォーキング、エアロバイク、卓球など）
※予定は変更になる場合があります。
指導・サポート：朝日町スポーツ推進委員
参加費：100円（初回のみ保険代として）
持ち物等：運動のできる服装、内履きズック、飲み物、タオル
申し込み・問い合わせ：教育委員会スポーツ係　☎83-1100（役場内線322）

U－18

ふるさと美術館に年賀状を送ろう展

同時開催 朝日町小中学校書初め展

開催期間　平成三十年一月二十日(土)
～二月十二日(月・休)
観覧料　無料
開館時間　午前九時から午後五時
(入館は午後四時三〇分まで)

朝日町の保育園・小中高生が創り出す干支（二〇一八年は戌）をモチーフにした年賀状約七〇〇点を一斉に展示。パソコンや写真を用いず、心のこもった手作りの年賀状を展示します。

また、恒例の県立泊高等学校書道部の皆さんが奮闘した全長九mの大作や、同美術部の素敵な干支オブジェなど、上手・下手関係なく個性あふれる楽しい展覧会となっております。

同時開催として、朝日町小中学校書初め展を行います。合わせてご覧ください。

昨年の泊高校美術部オブジェ（酉）

朝日町小中学校書初め展より

11月より地域おこし協力隊として活動している鈴木理沙と申します。出身は静岡県で東京都から朝日町へ引っ越してきました。現在は農事組合法人とのまち営農組合で農業を日々学び、活動しております。とのまち営農組合で今年より始めた白ネギの収穫が10月末から始まり、引っ越しをした翌日から収穫、皮むき作業を体験し、販売に向けた袋詰め、朝日町内の販売店さまへの配達を任せていただいております。

こないだ初めて白ネギを土から引き抜いた時は、思いのほか根が強くなかなか引き抜けずに紆余曲折している横でポンポンとネギの葉を傷めず手際よく引き抜く姿に思わず「ほぉ…！」と感嘆が漏れました。

朝日町には10年ほど前から春、冬と年に2回ほど訪れていますが、いつ来ても四季に伴い様々な色をみせる豊かな自然があり、いつでもあたたかく気さくに接してくれる町の皆さんがいて、自分がその一員になれたことをとても嬉しく思います。今後は自らも畑をお借りし、皆さんの協力を得ながら農作物を作っていきたいと考えています。がんばります！

あさひの受験生に応援メッセージを届けよう

朝日町の受験生に応援メッセージを届けませんか？

朝日町の将来を担う受験生に、メッセージ付カイロを配り、応援しませんか？今年で３回目の企画になりました。

センター試験初日に、一緒にカイロを配ってくれる方を募集します！年齢は問いません！お気軽にお問い合わせください。

■配布日時　１月13日(土)　午前６時～８時頃
■場　　所　あいの風とやま鉄道「泊駅」構内
　　※あたたかい服装でお越しください

■問い合わせ
　地域おこし協力隊　池田（☎役場内線263）
　メール　toyama.asahi.kyoryokutai@gmail.com
　ツイッター　@Toyama_Asahitai

医療の現場から

あさひ総合病院
東山 考一 院長

煙が目にしみる

新年明けましておめでとうございます。2020年に開催予定の東京五輪・パラリンピックがいよいよ近づいてきます。そこで今問題となっている受動喫煙について改めて考えてみましょう。

たばこの害で最も強調されるのは、がんを始めとする多くの病気との関係です。がんは、咽頭・喉頭・食道・肺・肝臓・胃・膵臓・膀胱・子宮（頸）との関係が確実視されており、他には脳卒中・歯周病・肺気腫・心筋梗塞・大動脈瘤・糖尿病との関連も指摘されています。さらには、受動喫煙によって肺がんはもとより脳卒中・心筋梗塞・乳児突然死症候群・喘息等の危険性が増すことがわかっています。

大気汚染問題で有名になった微小粒子状物質（PM2.5）ですが、たばこの煙はまさにこのPM2.5なのです。喫煙者の多い飲食店内のPM2.5の濃度は中国やインドの都市よりもずっと高い値が測定されるそうです。居ながらにして北京の大気汚染を体験している状況ですね。日本人の喫煙率は男性が33.7%、女性が10.6%（2016年WHO）で、年々低下傾向にあります。

喫煙者には今後より一層の喫煙マナーが求められる時代になりました。かつて映画のスクリーンでよく見かけた酒場で眉をひそめておいしそうに煙を燻らしたシーンはこれからはもう見られないかもしれませんね。

本年も皆さまにとって佳き年でありますように。

功績をたたえて

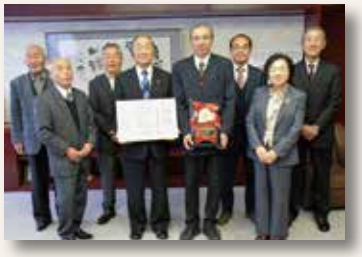

第66回富山県農村文化賞

山崎自治振興会
（初田　隆 会長）

富山県地域包括ケア推進県民フォーラム 地域包括ケア実践顕彰

〈介護予防〉

健康サロン（坊・越・細野町内）
（七澤　麗子 代表）

富山県スポーツ部門功労表彰

TOMARIフットボールクラブ スポーツ少年団
（川端　勇一 代表）

あなたの本箱

朝日町図書館☎83―0574

《新しい本》

一般書

郷土研究を志す人へ　富山県郷土史会編
物語と歩いてきた道　上橋菜穂子
ゆる塩レシピ　牧野直子
運慶のまなざし　金子啓明
対岸のヴェネツィア　内田洋子
加賀の芭蕉　山根　公

小説

オペレーションZ　真山　仁
メガネと放蕩娘　山内マリコ
ふたご　藤崎彩織
呉漢（上・下）　宮城谷昌光
銀杏手ならい　西條奈加
花歌は、うたう　小路幸也

《本の紹介》

『詩人なんて呼ばれて』

谷川俊太郎、尾崎真理子著

第一詩集『二十億光年の孤独』刊行以来、第一線であり続ける詩人・谷川俊太郎。18歳のデビュー、女性たちとの出会い、創作の源泉など、「国民的詩人」の核心と日本戦後詩の潮流に、文芸ジャーナリスト・尾崎真理子が迫る。

●絵本の読み聞かせ会のお知らせ

日　時　①1月6日(土)
②1月20日(土)
午前11時～11時30分

場　所　図書館　おはなしのへや

読み手　①朝日町読み聞かせグループ
②泊高校舞台芸術部

どなたでもご参加いただけます。

●折り紙教室

日　時　1月13日(土)
午後1時30分～3時

図書館の会議室で行っています。どなたでもご参加いただけますのでお気軽にお越しください。

1月 お知らせカレンダー

1月	行事名	時間	場所
16 (火)	●家庭児童相談、母子・父子相談、行政相談、人権なやみごと相談	13:45～16:00	五叉路クロスファイブ
17 (水)	●もぐもぐごっくん教室	10:30～12:00 (10:00～ 受付)	保健センター
	年金相談	10:00～15:00 (8:30～14:30 受付)	朝日町役場
	●ふれあい（若年性認知症）カフェ	13:30～15:00	五叉路クロスファイブ
18 (木)	●法律相談(予約制)※	14:30～17:00	五叉路クロスファイブ
	●はつらつ健康サロン	9:30～10:30	老人福祉センター
19 (金)	●なかよし広場「おたのしみ会」	10:00～11:30	支援ひまわり・いちご
	●認知症コミュニティ「ひすいカフェ」	14:00～16:00	あさひ総合病院地域医療推進室
20 (土)			
21 (日)	♥家族を思いやる日♥		
22 (月)	●健康体操教室、健康相談	9:30～11:30	保健センター
23 (火)	●４か月児健診	13:00～13:30 受付	保健センター
	●心配ごと相談	13:30～16:00	五叉路クロスファイブ
	●育児講座「リトミック」	10:00～11:30	支援いちご
24 (水)			
25 (木)	●母のこころのケア個別相談会	13:45～16:00(要予約)	新川厚生センター
	●はつらつ健康サロン	9:30～10:30	老人福祉センター
26 (金)			
27 (土)			
28 (日)			
29 (月)	●健康体操教室、健康相談	9:30～11:30	保健センター
30 (火)	●心配ごと相談	13:30～16:00	五叉路クロスファイブ
31 (水)			

2月	行事名	時間	場所
1 (木)	●１歳６か月児健診	13:00～13:30 受付	保健センター
	●２回目フッ素塗布	13:00～13:15 受付	
	●３回目フッ素塗布	13:00～13:30 受付	
	●はつらつ健康サロン	9:30～10:30	老人福祉センター
2 (金)	●オレンジカフェほっとあいりす	13:30～15:30	シルバー人材センター

ひとり暮らし高齢者等除雪助成事業について

自力で屋根や家の出入り口の除雪が困難で、業者等へ依頼した費用の助成を行っています。

対象者：
①ひとり暮らし高齢者の方や高齢者のみの世帯、身体障害者のみの世帯
②町民税非課税の世帯
③他から除雪の援助を受けられない世帯

問い合わせ
役場健康課　☎83-1100（内線144）

●子育て支援センターに集まれ！

●なかよし広場
対象　保育所入所前の乳幼児およびそのご家族

●赤ちゃん広場
講師　助産師　水井雅子氏
対象　１歳未満の乳児とそのご家族および妊産婦
※バスタオル持参のこと

●育児講座
「リトミック」
あゆみミュージックハウス主宰　小林あゆみ氏
対象　子育て中の方およびそのご家族または育児に関心のある方

子育て支援センター
♥ひまわり幼児園　☎82-2288
♥いちご保育園　☎83-3716

1月の休日当番医

診療時間：午前９時～午後５時（正午から午後１時を除く）

日付(曜)	救急診療当番医	歯科在宅当番医(新川地区)
1日(祝)	坂東病院 (☎83-2299)	弥忠田歯科医院 (朝日町・☎0765-83-8550)
2日(火)		佐藤歯科医院 (入善町・☎0765-72-2003)
3日(水)		林歯科医院 (入善町・☎0765-72-1324)
7日(日)		大菅歯科医院 (朝日町・☎0765-82-0204)
8日(祝)		田中博歯科医院 (入善町・☎0765-74-1633)
14日(日)		平沢歯科医院 (朝日町・☎0765-82-0348)
21日(日)		柚木歯科医院 (入善町・☎0765-74-0058)
28日(日)		小杉歯科医院 (朝日町・☎0765-82-0063)

■**教育相談**　受付時間（月～金曜日）　8：30～17：00　教育センター ☎82-1000
■**子育て相談**　受付時間（月～金曜日）　8：30～17：00　保健センター ☎83-1920
■**障がい者の生活相談**　受付時間（随時）　新川むつみ園 ☎78-1140
■**介護相談**　受付時間（月～金曜日）　8：30～17：00　健康課内地域包括支援センター　☎83-1100

1月	行事名	時間	場所
1 (月)			
2 (火)			
3 (水)			
4 (木)	●新年賀詞交歓会	15:00～ (14:30～ (受付))	あさひコミュニティホールアゼリア
5 (金)			
6 (土)	●朝日町消防団出初式	11:00～12:00	町内一円
7 (日)	●朝日町成人式	10:00～	あさひコミュニティホールアゼリア
8 (月)			
9 (火)	●10～11か月児健診	13:00～13:30 (受付)	保健センター
	●心配ごと相談	13:30～16:00	五叉路クロスファイブ
10 (水)	●ひきこもり等家族相談会	14:00～15:30	新川厚生センター
	●赤ちゃん広場「ベビーマッサージ」	10:00～11:30	支援ひまわり
11 (木)	●３歳児健診	13:00～13:20 (受付)	保健センター
	●４回目フッ素塗布	13:00～13:15 (受付)	
	●はつらつ健康サロン	9:30～10:30	老人福祉センター
12 (金)	●生活自立就労相談	10:00～11:30	五叉路クロスファイブ
	●介護予防（まめなけ）カフェ	9:30～11:00	五叉路クロスファイブ
	●オレンジカフェほっとあいりす	13:30～15:30	シルバー人材センター
13 (土)			
14 (日)			
15 (月)	●健康体操教室、健康相談	9:30～11:30	保健センター
	●心の健康相談	15:00～(要予約)	新川厚生センター

※予約受付先　18日(木)法律相談：社会福祉協議会

●各種イベント・行事　●子育て（下記参照）　●健康（下記参照）　●相談（圏社会福祉協議会 ☎83-0576）

●健康インフォメーション

保健センター ☎83-3309 ※印は母子手帳持参

事業名	対象者
健康体操教室	希望される方
健康相談	・健康に関すること・健診結果 ・子育てに関すること・栄養、離乳食 ・心の健康（うつ病）に関すること ・予防接種　など ＊ご希望の方は、お気軽にご相談ください。 ＊電話相談は随時受付します。
心の健康相談 圏新川厚生センター （☎52-2647）	・精神的な悩みをもつ人およびその家族 ・ひきこもりやアルコール問題で悩む人およびその家族 ・認知症およびその疑いのある人とその家族 ＊精神科医による相談は予約制です。 ＊電話相談は随時受付します。
ひきこもり等家族相談会 （精神保健福祉士による） 圏新川厚生センター （☎52-2647）	・ひきこもりなどの問題で悩んでいる家族 ＊当事者の年齢は概ね10～30歳代 ＊初めての方は予約が必要です。

事業名		対象者
４か月児健診 ※		平成29年９月生まれ
10～11か月児健診※		平成29年２月、３月生まれ
１歳６か月児健診※		平成28年６月、７月生まれ
３歳児健診※		平成26年６月、７月生まれ
歯科健診	２回目フッ素塗布※	平成27年12月、平成28年１月生まれで、通知のあった方
	３回目フッ素塗布※	平成27年６月、７月生まれで、通知のあった方
	４回目フッ素塗布※	平成26年10月、11月生まれで、通知のあった方
もぐもぐごっくん教室※		離乳食を始めているお子さん（生後５か月頃～離乳食完了期まで）※1週間前までに保健センターへお申し込みください。
母のこころのケア個別相談会 新川厚生センター(☎52-2647)		産前・産後に相談を希望される方

●介護予防インフォメーション

健康課地域ケア係　☎83-1100（内線171・172）

行事名	対象者	概要
介護予防（まめなけ）カフェ	概ね65歳以上の方	介護予防に関するミニ講義や脳トレをします。ご自由にご参加ください。 講師：ケア・カフェ　フクロウ（福老）萱原 泉氏　※実費100円（茶菓代）
はつらつ健康サロン	概ね65歳以上の方	介護予防のための体操を行います。入浴と併せて一緒にご利用ください。 講師：健康運動実践指導者　西田 史子 氏　※利用料300円必要（入浴付）

❖あさひ総合病院　☎83-1160

土曜日は外来休診です。救急時間外診療については、土、日、祝祭日を含め24時間受け付けます。

なないろKAN 情報 ☎83-3700

1月の営業

1月～3月は毎週火・水曜日休館です

あけましておめでとうございます！

年始は1月5日(金)から営業いたします。

★陶芸・ガラス干支『戌』展示販売中！

職人が手がけた一点物！
あなただけのお気に入りを見つけてください♪

★陶芸おひなさま絵付け体験♪

時　　間　午前9時～午後4時
体 験 料　3,000円～5,000円
所要時間　60分

らくちーの情報 ☎82-0990

休館日は11日(木)、25日(木)

1月の営業

〈お風呂情報〉

正月限定！
祝い酒の湯
金柑の湯
花梨の湯

生の金柑、花梨を入れた、ぜいたくなお風呂です。お正月気分を満喫していただけます。

- 1月9日(火)～1月22日(月)　松竹梅の湯
- 1月23日(火)～2月5日(月)　生姜の湯
- 1月26日(金)～2月7日(水)　美肌酵素の湯

新年から様々なお湯をお楽しみいただけます☆

アゼリア（あさひ・コミュニティホール）ホール情報 ☎83-2000

1月のお知らせ

★1月4日(木)　**新年賀詞交歓会**　午後3時～
★1月7日(日)　**朝日町成人式**　午前10時～

シルバー人材センター 情報ひろば ☎83-2382

1月のお知らせ

★「布ぞうり」編み講習会のお知らせ

日　時　1月23日(火)　午前9時～正午
場　所　朝日町シルバー人材センター内
参加費　1,000円（布ぞうりキット代）
◎講習に必要な用具はシルバー人材センターにて準備します
定　員　10名（先着順）

★会員募集中

- 概ね60歳以上で、健康で働く意欲のある方
- 生きがいを求めている方
- 地域で仲間づくりをしたい方

随時、入会説明会を行っていますので、希望される方、詳しいことをお知りになりたい方は事前に連絡をお願いします。

本年も宜しくお願いします

11月届出分

おすこやかに
（出生日）

11/12 下澤櫂人(かいと)(男)　啓　吾　清水町
11/14 米田実央(みお)(女)　大　輔　幸　町
11/23 舘　咲来(さくら)(女)　辰　郎　沼　保

おしあわせに

二　俣　歩佑雅　富山市
吉　野　歩乃佳　辻岩崎

柳　田　康　樹　石川県
末　上　麻　衣　清水町

水　島　大　樹　境
古　澤　　薫　富山市

ごめいふくを

吉　井　龍　夫（89）　月　山
岡　島　博　繁（83）　清水町
道　下　順　子（74）　不動堂
角　丸　とすゑ（95）　殿　町
辻　榮　百合子（81）　細　野
久　田　順　子（87）　平柳1区
勝　田　ます子（83）　町南保
髙　田　清　美（80）　金　山
秀　永　節　子（81）　辻岩崎
石　原　宏　一（86）　末広町
上　杉　吉　正（92）　栄　町
谷　口　道　代（82）　小　更

誰もが　笑顔で　元気に暮らせる　まちづくり（町社協の基本理念）

社会福祉協議会だより
ふくしの窓

事務所　朝日町泊418（五叉路クロスファイブ２階）
☎83-0576　FAX83-1589
朝日町ボランティアセンター　☎83-1002
URL　http://asahiwel.com/

朝日町社会福祉協議会は、みなさんとともに地域の福祉向上を目指す民間社会福祉団体です。

《以下の業務も行っています》
- 朝日町ボランティアセンター
- 朝日町善意銀行
- 朝日町共同募金委員会
- 日本赤十字社朝日町分区
- 朝日町民生委員児童委員協議会

新年あけましておめでとうございます
—本年もどうぞよろしくお願いいたします—

朝日町社会福祉協議会　役職員一同

貸付相談　教育支援資金貸付の相談を受け付けています

※既に入学金等の費用を納めた場合は対象になりません。
母子福祉資金、日本学生支援機構１種等を優先してご検討ください。

【貸付対象】　朝日町在住で世帯の収入が基準以内の方
【貸付限度額】　入学金50万円以内
【授業料・入学金（月額）】

高等学校	35,000円以内
専修学校・短大	60,000円以内
大学	65,000円以内

※返済期間：卒業後20年以内
※担当町内の民生委員の証明や、その他に条件があります。

また、審査には一定の期間がかかりますので、早めに事務局へお問い合わせください。
朝日町社会福祉協議会　☎83-0576

平成29年度　ふくしのシネマ事業

ご報告　ドキュメンタリー映画「うまれる」上映会を開催しました

11月26日、五叉路クロスファイブにてドキュメンタリー映画「うまれる」の上映会を開催しました。当日は、町内外から育児中のママやパパなどが鑑賞されました。

上映会終了後の「ママさん交流会」においては、出産することの貴さや育児に対する悩みやジレンマなどを話し合う貴重な機会となりました。

なお、本上映会の開催にあたり企画・運営にご協力いただきました「ママ＆ベビーヨガサークル」、個人ボランティア、「バルーンアート ドリームの会」の皆さん、本当にありがとうございました。

おはようサロンのご案内

日　時　1月16日(火)　午前9時30分～
会　場　五叉路クロスファイブ２階　研修室
内　容　「ゲームとおしゃべりでスッキリ！」時々はコタツから離れてカラダと口を動かして気分転換しませんか。
参加対象　概ね65歳以上（ボランティアの参加は年齢を問いません）
参加費　100円（お茶菓子代）
問い合わせ
朝日町社会福祉協議会　☎83-0576

赤十字奉仕団からのご報告
NHK海外たすけあい募金

12月２日、９日の両日にショッピングセンターアスカ、Ａコープ朝日店において、朝日町赤十字奉仕団による街頭募金活動が行われ、98,519円もの募金が集まりました。

この募金は世界各地の紛争や自然災害などに苦しむ人々のために役立てられます。ご協力ありがとうございました。

ありがとう　あたたかい志

朝日町社会福祉協議会
朝日町善意銀行
（11月11日～12月10日）

- ♥陽光台　谷口宗次さんから亡母タミ子さんが生前お世話になったお礼として　100,000円
- ♥匿名さんから難病を抱える方の支援のために　5,000円
- ♥東草野　草野芳治さんから亡父治さんが生前お世話になったお礼として　100,000円

●朝日町共同募金委員会・日本赤十字社朝日町分区では、平成29年７月５日より発生しました福岡県・大分県大雨災害義援金を受け付けています。皆さまのあたたかいご寄付をお待ちしております。

あさひびと

地域を守りたい

“冬本番”を迎え、ストーブなどの暖房器具が欠かせないシーズンとなりました。冬は空気が乾燥することから、火災が発生しやすくなります。

今回のあさひびとでは、朝日町消防団の団員として日頃から防火・防災活動に尽力されている谷口さんにインタビューしました。

全国統一防火標語
「火の用心　ことばを形に　習慣に」

朝日町消防団第一分団　班長
谷口　剛（ごう）さん（蛭谷）

《プロフィール》
1970年朝日町蛭谷生まれ。大学卒業後、蛭谷地区の建設会社に勤務。平成９年に消防団に入団し、現在は「機関班長」として消防車の操作方法等を団員に指導している。

■きっかけは

団員となって以来、20年近くなるのですが、当時の分団長、副分団長から「消防団に入ってくれないか」と声がかかったのが、入団のきっかけでした。突然の依頼にはじめは驚きましたが、「頼まれたからには力になりたい」と思い、入団することにしました。

■消防団員として

入団してからは、地域の方々をはじめ、多くの人に出会い、たくさんのことを学びました。

厳しいように感じる上下関係も、非常時に規律正しく行動するためには必要なことであると、身をもって実感しました。

また、「日頃からの備え」についても意識するようになりました。繰り返し訓練を行い、動きを体に染み込ませることで、いざ火災発生時に現場に向かったときでも、迅速かつ落ち着いて消防署員のサポートをすることができるものと思っています。

■防火に必要なこと

「火の元に気をつける」、「ストーブの近くに燃え易いものを置かない」、といった基本的なことはもちろんですが、一番大切なのは、『ひとりひとりが防火への意識を持つこと』だと思っています。私たち消防団員は、月に1回の設備点検を欠かさずに行い、いざというときに備えています。また、年に一度「火元調査」を実施し、各家庭を一軒一軒回り、台所などの消火設備に不備がないか点検しています。やはり、火災予防は地域ぐるみで取り組んでいかなければならないものと考えています。

▲昨年の消防出初式の一斉放水の様子（草野地内）。本年の出初式は１月６日(土)に行われます（11ページを参照してください）。

■朝日町民の皆さんに一言

〝消防団〟と聞くと、「日々の訓練や会合が多くて大変だ」というイメージを持つ方も少なくないと思います。しかし、実際に団員として活動してみると、自分たちの地域を火災や災害から守る、とてもやりがいのある任務であると感じています。

男女問わず、興味のある若い方は、ぜひ、入団を検討いただければと思います。

広報のひとりごと

▼あけましておめでとうございます。本年も広報あさひをよろしくお願い致します。▼４ページにも記載しましたが、昨年７月号～今月号にかけては、各号の表紙の配色で七色の〝虹〟ができるように構成されています。▼なお、11月号の表紙については、「皆さんの笑顔と愛（あい）があふれる朝日町」がテーマとなっており、「愛＝藍（あい）」の語呂合わせでテーマカラーを「藍色」としました。▼本年も表紙や紙面の中に何か〝シリーズ〟となる要素を取り入れ、「次号が楽しみだ」と皆さんに思って頂けるような紙面を作っていきたいと思います。Ⓜ

［町の人口］ 平成29年12月１日現在

人　口	12,294人	(－ 2)
男	5,750人	(＋ 7)
女	6,544人	(－ 9)
世帯数	4,845世帯	(＋ 5)

（　）は前月比