あなたとまちのコミュニケーション情報紙　No.773

広報あさひ

朝日町役場■〒939-0793 富山県下新川郡朝日町道下1133　☎0765-83-1100

うみ彦・やま彦・蜃蛤
1
2020

謹賀新年

INDEX

・2ページ　新年のごあいさつ
・4ページ　2019年を振り返る
・6ページ　地域住民と行政をつなぐ
民生委員・児童委員　主任児童委員

ごあいさつ

朝日町長
笹原靖直

「令和」最初の新年を迎えるにあたり、謹んでご挨拶を申し上げます。

町民の皆さまには、日頃より町政の運営に温かいご理解とご協力を賜り、心より感謝申し上げます。

昨年を振り返りますと、新元号が「令和」となり、新たな時代の幕開けにふさわしい話題が多くありました。

5月には、地方創生や起業家育成を朝日町から発信しようと、レオス・キャピタルワークス株式会社の藤野英人代表取締役社長が代表を務める一般社団法人「みらいまちLABO」が設立され、朝日町の古民家を改修した「Dahra Dacha（ダーラダチャ）」を拠点とするプロジェクトが始動しました。昨年は3回にわたりセミナーが開かれ、全国各地から多くの参加者が朝日町を訪れました。

また、合同会社マーチオークシー（神奈川県）、創造系不動産株式会社（東京都）と地域おこし企業人派遣協定を締結しました。派遣された3名の企業人は、イベントの運営や空き家の利活用促進などの業務を通じ、朝日町の賑わい創出に一役買っているところであります。

さらに、朝日町の二大景勝地である「あさひ舟川春の四重奏」、「ヒスイ海岸」には、国内のみならず、海外からも大勢の観光客が訪れました。

このほかにも、企業誘致の成果も着実にあらわれており、移住・定住施策はもとより、引き続き交流人口、関係人口の増加に向けた取組みを進めることにより、町の活性化につなげてまいります。

あさひ総合病院の取組みとしましては、昨年4月から病棟を集約し、病床数も199床から109床に削減することで、将来にわたって持続可能な効率的で質の高い医療提供体制への転換を図りました。同時に、医師・看護師など職員が働きやすい環境を整備したほか、在宅介護支援センターの移設や認知症院内デイ、通所リハビリテーションの新設など、地域全体で高齢者を支える仕組みを強化し、超高齢社会に即した最先端の取組みを進めております。なお、昨年9月に厚生労働省が公表した再編・統合の再検証が必要な公的病院の一つとして、あさひ総合病院が挙げられたところでありますが、既に先んじて病棟再編に取り組んでいるところであり、病院がなくなるということはありません。

今年は、第5次朝日町総合計画前期基本計画の最終年であり、人口減少対策を戦略的に推し進める第2期総合戦略のスタートの年でもあります。限られた財源の中で知恵を出し合い、さらに創意・工夫を凝らした事業展開を進めることで、「夢と希望が持てるまちづくり　朝日町」の実現を目指し、町の課題解決に向けて前進してまいります。

今年の干支は「子（ね）」。十二支の一番手となります。住みよさ、魅力ある町の一番手を目指し、町民の皆さま、関係団体、職員が一丸となって「オール朝日町」のまちづくりを進めてまいります。

皆さまのご健康とご多幸を心よりお祈り申し上げ、新年の挨拶といたします。

新春に詠む

あさひ短歌会

水仙を彩うアオキの朱の実は
　つややに光り年新たまる　　秋山　静子

床の間の紅き南天実はたわわ
　今年もと願い襟正す吾　　西井　室子

「母さん」と呼んでくれる嫁が居て
　何時しか彼女に甘えてる私　　谷口八重子

久々の八十路前後の四姉妹
　いろりを囲み幼に還る　　小林美奈子

新しき雪衣着て朝日岳
　旭日の光峯より放つ　　近藤　朝子

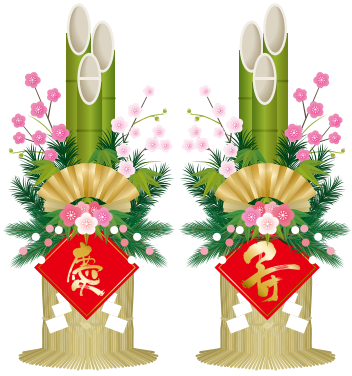

新年の

朝日町議会議長
加藤好進

令和二年の新春を寿ぎ、謹んで新年のごあいさつを申し上げます。

町民の皆さまには、希望に満ちた新年をお迎えのこととお慶び申し上げますとともに、日頃から議会活動に対してご理解、ご支援をいただいておりますことを心より感謝申し上げます。

昨年を振り返りますと、ラグビーワールドカップ２０１９日本大会における、日本代表選手の連日の活躍と最後まであきらめない姿に、感動と勇気をもらうことができました。

一方、８月の九州北部豪雨、９月に関東を襲った台風15号、10月の東日本を中心に甚大な被害をもたらした台風19号が発生するなど、昨年も自然災害が相次いだ年となりました。

朝日町では大きな被害はなかったものの、台風19号の際は、降り始めてから24時間の降水量が観測史上最高２３０㎜を記録したことなどから、初めて、「警戒レベル３」の避難情報を発令し、最終的には、98名の方々が地区避難所に避難されました。

しかしながら、今回の避難行動体制などについて、様々な課題が浮かび上がってきたことから、早急に検証、検討を進めて見直しを行い、町民の生命と財産を守る体制の構築を図っていく必要があります。

また、あさひ総合病院は、今後の人口推移や人口構成を踏まえた医療需要、また、将来の効率的な病院運営などを考慮し、病棟再編を目的とした改修工事を行い、「高齢者医療の先進モデル」となる病院を目指して４月から運用を開始しました。

ところが、９月に厚生労働省は、診療実績が一定水準以下と判断した、あさひ総合病院を含む全国４２４病院名を公表したため、患者や町民の皆さまには、「病院がなくなるのでは」との不安を抱かせたことは、大変遺憾に思っております。

そのことから、先般、町議会として、町民の不安や風評被害を払拭するため、あさひ総合病院など国の方針に沿って改革を行った病院については対象から外すことを求める意見書を、総理大臣や厚生労働大臣などに提出したところでありますので、町民の皆さまには、これまで通り安心して受診していただきたいと思っております。

さて、政府は令和２年度から始まる第２期「まち・ひと・しごと創生総合戦略」の基本方向を示しました。政策体系として「地方への新しいひとの流れをつくる」目標の中に、新たに「地方とのつながりの構築」を盛り込んでおり、朝日町としても、実行性のある「町に仕事をつくる」、「町へのひとの流れをつくる」戦略を推し進めていく必要があると考えています。

一方で、地域の活力に大きく影響する泊高校跡地の利活用や農林水産業の担い手育成など、課題も多くあります。

町議会といたしましては、時代の流れと将来の展望を見据え、山積する行政課題の解決に向けて、誠心誠意取り組んでまいりますので、変わらぬご支援とご協力を賜りますよう心からお願い申し上げます。

最後に町民の皆さまのますますのご健勝とご多幸をお祈りして、新年のご挨拶といたします。

新春に詠む

森俳句会

初日の出天動説がしつくりす　森野　稔
六日はや一人の生活もの数多　中島　三枝
お開きは宝引縄の出番なり　吉本　敏子
明星のつぶらな点り初茜　大倉　寿恵
御降りや屋並の続く本通り　山崎　勝弘
大岩は依代となり初烏　尾崎　真理
客迎え子供が帰りまだ三日　南茂　敬子
雑煮椀拭き上げ晴の区切りとす　西尾　幸子
初春のかしまし声や親冥利　石丸としみ
ママ振りのネイル眩しき成人祭　島端恵津子
穏やかや元旦の立山父に似し　永井見和子
運賃表の点字に触るる淑気　平野もとみ

2019年を振り返る

5月

株式会社D-Factoryによる草野工業団地内の工場用地売買契約調印式

新工場の建設工事を開始するにあたり、12月には安全祈願祭が行われました。

7月

都市計画道路停車場東草野線が部分開通

富山県が平成９年から寺川の改修とあわせて進めてきた都市計画道路停車場東草野線の一部が部分開通し、町道認定されました。

11月

木曽義仲・巴と宮崎太郎あさひ塾10周年シンポジウム開催

講演会や10年間の活動報告、オリジナル紙芝居の披露などが行われ、富山県内のケーブルテレビで生中継も行われました。

11月

図書館開館５周年

講演会や絵本の読み聞かせ、工作ワークショップなどの記念イベントが２日間にわたって行われました。

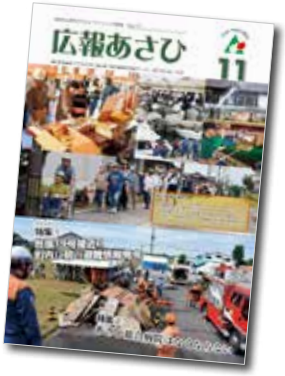

1月	★武道館＆屋内グラウンド　オープン ・新春ヒスイテラス　コンサート開催
2月	★合同会社マーチオークシーと地域おこし企業人派遣協定締結
3月	・小学６年生グリーン給食実施
4月	・あさひ総合病院の改修が完了し、新体制スタート ★あさひ舟川「春の四重奏」2019 ★創造系不動産株式会社と地域おこし企業人派遣協定締結 ★レオス・キャピタルワークス株式会社の藤野氏らによるみらいまちLABOプロジェクトが朝日町でスタート
5月	・令和元年スタート ・朝日町再生事業講演会開催 ★株式会社D-Factoryによる草野工業団地内の工場用地売買契約調印式 ・連携・協力に関する協定を結んでいる京都看護大学大学院保健師コース臨地実習の受け入れを行う
6月	・朝日再生塾がスタート ・全国広報コンクールで「広報あさひ」が29年ぶりの入選
7月	・あさひまちバスが国土交通大臣表彰 ★都市計画道路停車場東草野線が部分開通 ★ヒスイテラス初めての夏のイベント　ゼロニィヒスイビーチハウス開催
8月	★東京大学・富山県インターンシッププログラムin消滅可能性都市あさひ開催 ★ヒスイ海岸サマーフェスティバル2019開催 ・田中結衣さん（さみさと小学校６年）が陸上女子コンバインドBで全国優勝
9月	・第22回日本デフゴルフ選手権大会が棚山ゴルフ倶楽部で県内初開催 ・再編・統合が必要と厚生労働省が公表した424病院の中にあさひ総合病院の名前が挙がる
10月	★東京大学高齢社会総合研究機構とフレイル予防事業連携協定締結 ・台風19号による町内初の避難情報発令・避難所開設 ★ヒスイテラス一周年イベント「ヒスイ海際横丁」開催、同イベントへ「世界で最も美しい湾クラブ世界総会in富山」エクスカーション一行来訪
11月	★木曽義仲・巴と宮崎太郎あさひ塾10周年シンポジウム開催 ・フレイルトレーナー・サポーター研修開催 ★図書館開館５周年
12月	・泊高校跡地利活用における要望書を県へ提出

1月

武道館＆屋内グラウンドオープン

竣工記念イベントとして、武道館でのメダリストによる柔道教室、屋内グラウンドでのカターレ富山のサッカー教室などが行われました。

2月＆4月

合同会社マーチオークシーおよび創造系不動産株式会社と地域おこし企業人派遣協定締結

現在、神奈川県の「マーチオークシー」から2名が、東京都の「創造系不動産」から1名が地域おこし企業人として在籍しています。

4月

あさひ舟川「春の四重奏」2019

国内の観光客の増加はもちろん、海外からの観光客も2018年と比べて5.6倍に増加し、多くの方に朝日町の風景を楽しんでいただきました。

4月

レオス・キャピタルワークス株式会社の藤野氏らによるみらいまちLABOプロジェクトが朝日町でスタート

定例勉強会には県内外から多くの参加者が集まり、朝日町の魅力を堪能しながら起業への意識を高めています。

7月＆10月

ヒスイテラスで続々イベント開催！ゼロニィヒスイビーチハウス＆ヒスイ海際横丁

初めての夏のイベント「ゼロニィヒスイビーチハウス」、一周年を記念したイベント「ヒスイ海際横丁」が開催され、多くの人で賑わいました。

8月

東京大学・富山県インターンシッププログラムin消滅可能性都市あさひ開催

東京大学の学生および大学院生12名が、５日間かけて朝日町のことを知り、学び、町の課題の解決策を模索しました。

8月

ヒスイ海岸サマーフェスティバル2019開催

「宮崎ヒスイ海岸マリンフェスタ」「昭和女子大海の家」などが行われ、多くの若者がヒスイ海岸に集いました。

10月

東京大学高齢社会総合研究機構とフレイル予防事業連携協定締結

11月にはフレイルトレーナー・サポーター研修が行われ、研修を受けた方々がフレイルチェックに取り組みました。

地域住民と行政をつなぐ 民生委員・児童委員 主任児童委員

任期満了により、令和元年12月1日付けで、民生委員・児童委員・主任児童委員59名が新たに委嘱されました。

民生委員・児童委員は、住民の様々な相談に応じ、行政など関係機関へつなぐ活動を行い、主任児童委員は、児童福祉に関する活動を担当します。

両委員ともに守秘義務がありますので、安心してご相談ください。

◎民生委員・児童委員のサポートを行う「福祉サポーター」を一部の町内会に設置しています。民生委員・児童委員と連携しながら、福祉サービスへのつなぎなどの支援を行います。

◎民生委員・児童委員は、相談支援や声かけ・訪問は行いますが、家事など身の回りの世話を請け負う役割はありませんので、町民の皆さまのご理解とご協力をお願いします。

《民生委員・児童委員》　（任期：R元.12.1～R4.11.30）

●境	
水島富美子	境一・二区、大平
水島　政志	境三・四・五区
水島　良子	境六・七・八区
水島　博子	境九・十・十一区
●宮　崎	
堀地　元子	宮崎一組、二組一部
加藤　義子	宮崎二組一部、三組、四組一部
佐田みどり	宮崎四組一部、五組、六組一部
水島智恵子	宮崎六組一部、七組
●笹　川	
折谷　忠行	上町内（諏訪、盈進）
長井　仁美	中町内（中央、宮平）
竹内加代子	下町内（甲子、築山）
●泊一区	
山口　俊明	上横尾、よこお
越坂　友榮	温泉町、下横尾
酒井　哲男	橋向町、宮本町、神田町
加藤　秀樹	東下町、西下町
梅澤　孝義	東三浦町、中三浦町、西三浦町
●泊二区	
水島　　健	弥生町、中町
古市　直子	大屋、本町
田中　良子	松涛町
谷　芳郎	上町
柚木　恒志	幸町、向陽町
水島　幸雄	西町、若草町
松原　政義	清水町
松浦　正人	中草野
米田　雅行	東草野
●泊三区	
安達　英子	栄町、末広町
岡　　透	下・中・上道下
大村　　勝	沼保
西田　重幸	平柳1区
大谷　範行	平柳2区
伊東　千鳥	荒川1～5丁目
●五箇庄	
新田　　學	桜町一・二区
河内　幸雄	桜町三・四区
岡　　博雄	桜町五・六区、旭ヶ丘
河村　　章	月山
廣幡　千鶴	草野
長谷川正弘	赤川
●南　保	
勝原榮知子	小更、越
上田　　豊	高畠、長野
吉田　克弘	竹ノ内、池谷町
谷口　芳子	蛭谷、谷
杉本　静信	町南保、明野、陽光台
●山　崎	
水野　克行	湯ノ瀬、羽入、辻岩崎
稲荷　弘美	殿町
七澤　麗子	越、坊
荒尾和嘉子	細野、山王
九里　洋子	小在池
目附　和子	山崎新、花房
●大家庄	
石橋　芳和	大家庄
池田　耕造	柳田、井ノ口、不動堂
髙倉　昌美	三枚橋
澤井志美子	横水、高野
高松　　均	下山新
清水　明美	金山
山﨑　眞一	窪田、舟川新
西田　重和	藤塚、横道、下野

《主任児童委員》　（任期：R元.12.1～R4.11.30）

水井　雅子　　本村　邦子　　安達万紀子

新役員としての抱負

民生委員・児童委員は、民生委員法と児童福祉法に基づき、厚生労働大臣から委嘱された非常勤・特別職の地方公務員であり、地域で一番身近な相談・支援のボランティアです。「民生委員」は、それぞれの地域において、常に住民の立場に立って相談に応じ、必要な援助を行い、地域の子どもたちが元気に安心して暮らせるように、子どもたちを見守り、子育ての不安などの相談・支援などを行う「児童委員」を兼ねています。

昨今の少子高齢化や人口減少の進展などにより、子育てや介護の悩みを抱える方や、障害のある方、高齢者などが孤立し、必要な支援が受けられないなど社会からの孤立が問題となっています。

民生委員・児童委員は、支援を必要とする方の身近な相談相手となり、住民と行政や専門機関をつなぐパイプ役を務め、住民の方が安心して住み続けられる地域（地区）づくりのために、地域住民や関係機関・団体と連携、協力を一層進めてまいります。

今後3年間、地域住民の良き相談相手として努力してまいりますので、皆さまのご理解とご協力をお願い申し上げます。

（朝日町民生委員・児童委員協議会　役員一同）

会長　佐田みどり

副会長　山﨑　眞一

副会長　柚木　恒志

“ふるさとへの提言”
―― あなたの声を聞かせてください ――

皆さんの声にお答えします

このコーナーでは、昨年８月に広報あさひとあわせて全戸配布した“ふるさとへの提言”で寄せられたご意見の中から、主なものについて回答します。

Q アスカに子どもの遊び場をつくってほしい！

A 平成28年に役場のロビーにキッズスペースを設置し、お子さま連れの来庁者の方にご利用いただいています。このたびの“ふるさとへの提言”でショッピングセンターアスカにキッズスペースを設置して欲しいとのことから、アスカにご相談いたしましたところ、快くキッズスペースを設置していただきました。

他の施設につきましても、施設利用者からの要望がありましたら、スペースや費用負担、管理体制など課題はありますが、施設のご理解、ご協力が得られれば検討していきたいと考えております。【住民・子ども課】

Q スプレー缶をごみに出すとき、穴を開けるの？開けないの？

A スプレー缶をごみに出すときは、中身を抜いてから穴を開けて別の袋に入れ、袋に「スプレー缶」と記入して出してください。収集車や清掃センターでの火災・爆発事故防止のためにご理解とご協力をお願いします。なお、富山県内では富山市を除いた14市町村において、スプレー缶をごみに出すときは穴開けをお願いしています。（19ページにも関連記事）【住民・子ども課】

Q あさひまちバスを減らさないで！

A 直近では、昨年３月に、ダイヤ改正を行いました。これは、これまで以上に利用者の安全性とバス運行時間の正確性を高めるために行ったもので、従来のダイヤに比べて時間的な余裕をもたせる必要があったことから、運行便数の減少につながったものです。すべての利用者の皆さまが満足するダイヤ編成は難しく、一部の方にはご不便をおかけし、大変申し訳ありません。

これからも利用者ニーズの把握を行い、利用者の方に満足していただけるあさひまちバスの運行に努めていきます。【企画振興課】

朝日再生塾“夢を語る納会”開催！

町ではこれまでの「朝日町再生会議」を、今年度新たに「朝日町再生事業」とし、行政が塾生となって、塾長となる団体や地域へ出向き生の声を聴かせていただく「朝日再生塾」を行ってきました。

この度、再生塾の開催団体である塾長の皆さんをお招きし、いただいたアイディアや提言について発表する場を設け、“夢を語る納会”と題し、次のとおり開催いたします。

また、この納会では、「朝日町における持続可能な地域経済の形成に向けた研究」に取り組んでおられる富山大学の中村ゼミによる発表や、塾長、ゼミ生、町長によるパネルディスカッションも実施する予定です。

皆さま、是非、ご参加ください。

●**日時**　2月1日(土)　午後2時～
●**会場**　五叉路クロスファイブ　2階会議室

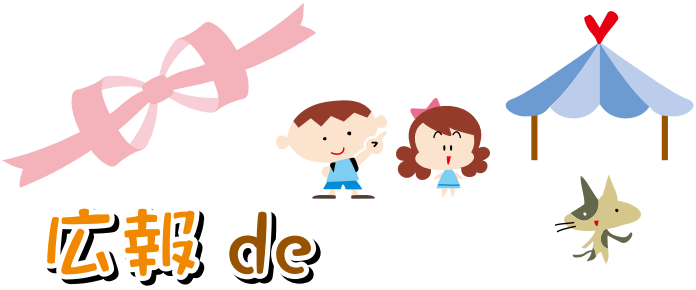

広報 de ほっこりマルシェ

～つながる、つなげる　あさひの宝～

マルシェ：フランス語で「市場」という意味

こどもたちのつぶやき あのね

さくら保育園の巻

『**あっ！みて～**』(2歳児)

給食中のできごと…。

Aくん「せんせー、みて！くじらだよ!!」

Bくん・**C**ちゃん「ほんとうや～、大きいくじらや～！」

保育士「どこ？どこ？」

窓から見える雲を指差す子どもたち☆

Aくん「あっ！しんかんせんになったよ。わ～い!!」

Bくん「大きいね～。」

おいしい給食を食べながら雲を見てホッとするひとときでした。

『**大阪行ってきたよ**』(4歳児)

休み明けのこと…子どもたちに…。

保育士「お休みどこか行ってきた人ー？」

Aくん「俺、ばあちゃん家行ってきたー！」

Bちゃん「私、大阪行ってきたー！」

保育士「え、大阪行ってきたん？お泊まりしてきたん？」

Bちゃん「え、してないよ。」

保育士「泊まってこんだんけー。大阪で何してきたん？」

Bちゃん「え、お菓子買ってきたん。」

保育士「ん？もしかして大阪じゃなくて大阪屋のスーパー？」

Bちゃん「そうやよ、スーパーやよ。」

保育士の勘違いでした（笑）

『**白馬の王子様♥**』(5歳児)

Aちゃん「先生、白馬の王子様っておる??」

保育士「え、先生のかな？どうかな～。Aちゃんにはいる？」

Aちゃん「ん～と、内緒！」

保育士「え～、教えてよ～！」

Aちゃん「私の王子様はね、白い馬に乗ってて、赤と金のマントを被ってるの！」

保育士「そうなんだ～！保育園にいる誰か??」

Aちゃん「ううん、それはね、パパのことなの♥」

保育士「あら～♥それを聞いたらパパ嬉しいと思うよ。」

Aちゃん「帰ったら教えてあげよ～！」

パパにとってもAちゃんはいつまでもお姫様でしょうね♥

広報クイズ 391

［問題］

①「泊高等学校跡地利活用に関する要望書」を県へ提出した日付は？

A．12月11日　B．12月12日　C．12月13日

②今月号から始まった学芸員コラム「ミュージアムタウンあさひ」で取り上げたまちの「いいもの」は何？

A．ガーネット　B．ダイヤモンド　C．翡翠

［応募方法］

☆答えの記号、住所、氏名を書き、1月15日(水)までにハガキ(〒939－0793役場総務政策課宛て・当日消印有効)もしくはメール（QRコード参照）でお送りください。正解者の中から抽選で3名に図書カードをプレゼントします。

当選者の発表は、賞品の発送をもって代えさせていただきます。

交通事故発生状況調

11月末現在（　）内は前年同月比

	人身事故			物損事故
	件数	死者	傷者	
県　内	2,111件(－412)	30人(－19)	2,424人(－513)	
入善警察署管内	35件(－4)	0人(±0)	42人(－6)	512件(－92)
朝日町	8件(＋4)	0人(±0)	9人(＋4)	137件(－57)

夢に向かって羽ばたけ！ 未来の主役たち

魚津　絢香さん
さみさと小学校６年

私の夢は、サッカー選手になることです。私は、サッカーを習っていて週三回練習しています。サッカーでは、久保たけふさ選手にあこがれています。だから、久保たけふさ選手のようになれるよう、サッカーの練習に全力で取り組み、久保たけふさ選手が私を知る、そんな存在になりたいです。

田中　結衣さん
さみさと小学校６年

私の将来の夢は、医療関係の仕事につくことです。病気やケガで苦しんでいる人の力になって、その人たちを笑顔にしたいです。そのために、しっかり勉強をして、体力もつけて、努力していきたいです。

吉田　美穂さん
さみさと小学校６年

私の将来の夢は、スポーツ選手になることです。理由は、スポーツでしか感じられない喜びや楽しさ、考えなどを知れるからです。そのために、いろんなスポーツに挑戦してスポーツをもっと好きになり、だれもが認めるスポーツ選手になりたいです。

杉田　姫雪さん
あさひ野小学校６年

私の将来の夢は、科学者になることです。薬を開発し、病気でなやみ苦しんでいる世界中の人々を救い、当たり前の日常を送り、笑顔にさせてあげたいです。そのために、本をたくさん読んで新しい物を発見したいです。

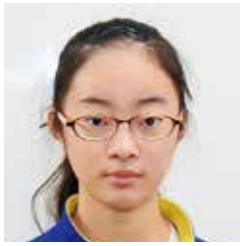

水野　凜さん
あさひ野小学校６年

わたしの将来の夢は、看護師になることです。わたしは、病院に行ったときに、看護師さんに優しくしてもらったり親切にしてもらったりしました。わたしもそんな優しい看護師を目指して努力していきたいです。

小中学生親子料理コンクールレシピ

日常ストックしてある材料ですぐ作ることができるレシピです！

令和元年度 小中学生親子料理コンクール
～おもてなし料理～　優良賞
《さみさと小学校　５年２組 野坂碧唯さん　３年１組 野坂都怜亜さん》

デコレーションお寿司＆さばのお寿司

《材料　２人分》

デコレーションお寿司
かんぴょう…… 20g
干し椎茸…… ２枚
高野豆腐…… １枚
人参…… 20g
卵　…… １個
桜でんぶ…大さじ２
だし汁……適量
酢飯…… 150g

さばのお寿司
さば（干物）… 片身1/2
生姜…… １かけ
大葉…… １枚
白ごま……大さじ１
酢……大さじ１
砂糖……大さじ１
酢飯…… 150g

《作り方》
デコレーションお寿司
①かんぴょう、干し椎茸、高野豆腐は戻し、サイズを揃えて切る。人参は飾り切りにしておく。
②①とだし汁を鍋に入れて、煮て冷まし、汁気を切る。
③酢飯と②をボウルに入れ、混ぜ合わせる。
④卵を薄焼きにして、細長く切り、錦糸卵をつくる。
⑤パウンドケーキの型に③を敷きつめて、取り出し、桜でんぶ、錦糸卵でデコレーションする。

さばのお寿司
①干物のさばをしっかりと焼き、熱いうちに身をほぐして、合わせ酢（酢と砂糖）、千切りにした生姜に漬けておく。
②酢飯と①、白ごまをボウルに入れ、混ぜ合わせる。
③盛りつけ後、大葉の千切りをちらす。

《１人分の栄養価》エネルギー 413kcal　食塩相当量 0.4g
朝日町食生活改善推進連絡協議会

あさひかわら版

▲明美

１円睦円

▲節子

▲すすす

▲キャァパ

絵手紙イラスト大募集！
皆さん自慢の絵手紙・イラストを送ってください。アナログの場合は〒939-0793 役場総務政策課宛て、デジタルの場合はQRコードよりメールに添付し、ペンネームを添えてお送りください。

町の要望を受け、全庁的組織で検討

－泊高等学校跡地利活用に関する要望書を提出－

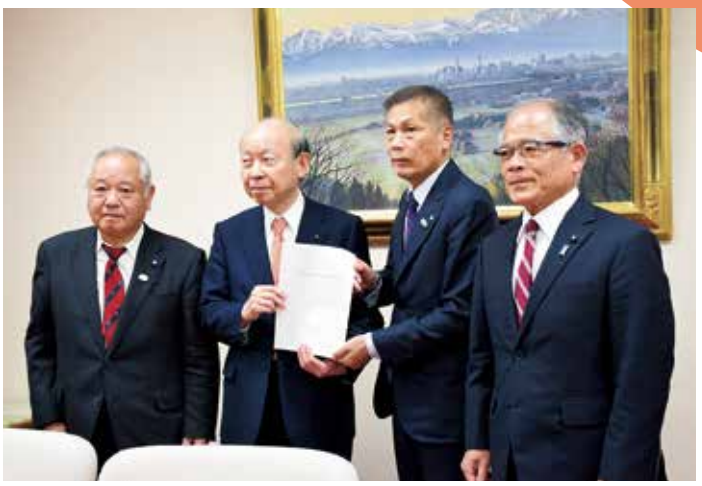

【12月11日・富山県庁】令和４年３月に閉校する県立泊高等学校の跡地利活用に関する要望書を石井県知事へ提出しました。

この要望書は、これまで４回行われてきた「泊高校跡地利活用検討委員会」から町へ提出された報告書を受けて、作成されたものです。

要望書の提出にあたっては、笹原町長のほか加藤町議会議長、鹿熊県議会議員も同席。町長が「町の思いを十分にくみ取っていただきたい」と述べ、知事は「県庁内にワーキンググループをつくり幅広く検討したい」と答えていました。

☆要望書の内容など、詳しくは広報あさひ２月号で取り上げます！

朝日町のさらなる産業の拡大に前進！

－株式会社D-Factory新工場の建設工事にともなう安全祈願祭－

【12月３日・草野地内】５月に町の企業用地を購入した株式会社D-Factoryが、新工場の建設工事にともなう安全祈願祭を行いました。工場は、草野工業団地第２期用地の約133坪に鉄骨構造２階建てとなる予定で、着工は１月、工場稼動は2020年７月を見込んでいます。建築・設計は株式会社iidea建築設計室（中町）、施工は小川建設工業株式会社（三枚橋）が行います。土居社長は、地元での雇用の確保や朝日町を拠点とした事業の拡大に意欲を見せており、町の経済の活力となることが期待されます！

知の宝庫を楽しむ

－朝日町図書館開館５周年記念イベント－

【11月30日、12月１日・朝日町図書館】平成26年11月29日に新しくなった朝日町図書館の開館５周年を記念したイベントが行われました。１日目は、朝日町在住の柳下善一氏による「地形がおもしろい」と題した泊～南保周辺の地形についての記念講演と、滑川市立博物館の近藤浩二学芸員による「徒歩の旅から鉄道旅行へ―旅行ブームの到来と近代富山・朝日町の鳥瞰図―」と題した特別講演が行われ、２日目はアダム先生による英語でのクリスマス絵本の読み聞かせやくるくる回るツリー作りなどが行われました。子どもから大人まで、参加者は思い思いに図書館を満喫しました。

朝日町を舞台に
ー創造系不動産スクールin北陸ー

【11月23、24日・さんかくや】朝日町の地域おこし企業人派遣企業である創造系不動産株式会社が主催する「創造系不動産スクールin北陸」が開催され、金沢や高岡など北陸地方の建築関係者などが、泊駅前の空き家を改装した「さんかくや」に集まりました。会では社長であり地域おこし企業人である高橋氏による講義のほか、町内各所の視察なども行われ、参加者たちは建築や不動産に対する意識を高めました。

縄文人はどんな暮らしだったかな
ーアート&サイエンスイベント「木こりとアーティストとつくるJOMONの箱庭」ー

【12月1日・まいぶんKAN～不動堂遺跡】植物標本を扱うアーティストや木こりと一緒に不動堂遺跡を散策しながら材料を集め、小さな箱の中に家や木などを配置してつくるミニチュアのお庭「箱庭」をつくるワークショップが行われ、子どもとその保護者約40名が参加しました。参加者は、縄文人の暮らしに想いを馳せながら、オリジナルの箱庭づくりを楽しみました。

フレイル予防、実践
ーフレイルトレーナー・サポーター研修ー

【11月18、19日・あさひ総合病院ひすいホール】11月18日にフレイルトレーナー・サポーター研修を受講した町民等27名が、トレーナーおよびサポーターとして11月19日、「フレイルチェック」に取り組みました。フレイルとは心身の活力が低下した状態のことで、要介護の前段階です。学んだばかりの知識を使ってフレイルチェックを行うサポーターの皆さんは、緊張しながらも参加者と交流しながら楽しく取り組みました。

10年間の軌跡をたどる
ー木曽義仲・巴と宮崎太郎あさひ塾10周年シンポジウムー

【11月24日・五叉路クロスファイブ】平成22年8月に発足した「木曽義仲・巴と宮崎太郎あさひ塾」の10周年を記念したシンポジウムが開かれ、会場の五叉路クロスファイブには町内外から約100名が集まりました。小矢部市産業建設部商工観光課義仲・巴プロジェクト推進班課長補佐の船見幸広氏が講演を行った後、あさひ塾10年間の活動報告や、塾生が作成したオリジナル紙芝居が披露され、参加者たちは木曽義仲・巴や宮崎太郎の知識を深めました。

正しい知識で、楽しく予防を
ー第7回生活習慣病予防の健康料理研修会ー

【11月24日・保健センター】健康寿命の延伸と生活習慣病の予防を図ることを目的として、朝日町食生活改善推進連絡協議会が主催した研修会に、関係者約80名が参加。生活習慣病予防に役立つメニューや、9月に行われた「小中学生親子料理コンクール」の入賞作など、26品目の健康料理を試食した参加者は、「見た目も華やかな健康料理で大変おいしかった」などと話していました。

災害に備えるために
ー防災講演会in朝日町ー

【12月1日・アゼリアホール】砂防防災講演会実行委員会が主催した「防災講演会in朝日町」が行われ、町内外から約300名が参加しました。参加者は、土砂災害の事例や立山砂防女性サロンの会および防災士会の活動報告などを聞き、災害に対する意識を高めていました。

『まちのうごき』が盛りだくさん！
朝日町公式Facebook

新春ヒスイテラスイベント

冬のヒスイ海岸を楽しむイベントを毎月開催予定で、第一弾新春企画を13日(月・祝)に開催します！

「あったか鍋食べ比べ」名物タラ汁や番屋汁など、身体の芯からあたたまる鍋で寒さを吹き飛ばしましょう。

「ひるさがりの音楽会」では、２組のアーティストが登場。おいしいコーヒーとスイーツと、ゆったりとした時間をお過ごしください。

ヒスイ恵みの会の散策ガイドも行い、一緒に浜辺を歩いて石ころを探しながら見つけた石を鑑定します。

皆さまお誘い合わせの上、ぜひ、ご参加ください。

●日時　１月13日(月・祝)　午前11時～午後３時

午前11時	ふくふくもちふるまい
午前11時～午後１時	あったか鍋食べ比べ
午後１～３時	ひるさがりの音楽会 (無料・予約不要)

●問い合わせ　朝日町観光協会（☎83-2780）

催し

町民講座「ますます深まるジオパーク」

６年目のジオパーク講座は昨年のテーマ「土」をさらに掘り下げ、人間と自然のかかわりを楽しく学びます。

第４回『ハーブ講座』

ハーブの効用や日常生活への取り入れ方を味わいながら学びます。

日　時　１月21日(火)午前10時30分～午後０時30分

会　場　ハーブと喫茶HYGGE（ヒュッゲ）

参加費　1,500円

定　員　15名

主　催　朝日町中央公民館

問い合わせ　朝日町教育委員会（☎代表83－1100）

食品ロスの削減について

とやま食ロスゼロ作戦
～使いきり 食べきり すっきり エコライフ～

本来食べられるにもかかわらず廃棄されている「食品ロス」。国の推計によると、日本では年間約643万トンも排出されています。国民１人当たりに換算すると、毎日、茶碗約１杯分のご飯を捨てていることになります。食品ロスを削減するためには、皆さんの理解と協力が必要です。食べ物への敬意・感謝の気持ちを大切に、一人ひとりができることから始めましょう！

3015（さんまるいちご）運動

※立山の標高3015mにちなみ、30と15をキーワードにした富山型の食品ロス削減運動。

使いきり3015

毎月**30**日と**15**日に
冷蔵庫等をチェックし食材を使いきる

食べきり3015

宴会の開始後**30**分と終了前**15**分に
食事を楽しむ時間を設定し食べきる

開始後30分！

終了前15分！

問い合わせ　朝日町農林水産課　☎83-1100

質の高い教育を受けられる環境を
令和元年度第1回朝日町総合教育会議

会議の様子

デジタル教科書の実演

【11月25日・役場】
朝日町総合教育会議では、町のICT（情報通信技術）教育環境が県内トップクラスであること、また、令和2年度から、小学校5、6年生の国語、算数、英語と特別支援・通級児童全学年の国語、算数に、タブレット端末において文字の拡大縮小、理解を促進するための音声読み上げ・動画再生、立体図形の展開などができる「学習者用デジタル教科書」の導入メリットについて説明。出席した委員からは「子どもの学習意欲を高める動機付けとなる」「英語の教科化の対応に、デジタル教科書は有効」「通級や特別支援を必要とする児童に適している」など、前向きな意見が相次ぎました。
また、朝日町型小中連携教育では、中学校進学に対する不安感の緩和・解消や義務教育9年間を見通した継続指導「あさひスタンダード」の確立などの方向性が示されました。今後、1年間かけて朝日町型小中連携ガイドラインを策定していく予定です。

全国大会出場！

第43回全日本U-12サッカー選手権大会
（12月26～29日・鹿児島県）
長能　大雅くん
（あさひ野小・6年）
西島　妃那さん
（あさひ野小・6年）

Soft Bank ウインターカップ2019 第72回全国高等学校バスケットボール選手権大会
（12月23～29日・東京都）
平崎　尋斗くん（主将）
（富山工業高・3年）
杉垣　哲也くん
（富山工業高・2年）

催し　令和２年朝日町成人式

令和２年朝日町成人式を挙行します。
式典後に記念撮影を行います。
日時　１月12日(日)
受付：午前９時10分～
式典：午前10時～
場所　あさひコミュニティホールアゼリア
問い合わせ　教育委員会事務局（☎役場内線321）

自分たちの決まりは自分たちでつくる！
ネットルールづくり集会

【11月20日・朝日中学校】
朝日中学校の生徒たちが6月からの学級会や事前学習会などを経て、全員で「朝日中ネットルール」をつくりました。ルールには「21時30分までにはストップ」「本当に大切なことは顔を合わせて伝えよう」などが記され、全校生徒によるネットルールづくり集会の中で採択・決議されました。中学生たちは、ネットルールづくりを通してネットとの正しい向き合い方を学びました。

情報があふれている時代だからこそ
情報モラル授業

【11月22日・さみさと小学校および朝日中学校】
さみさと小、あさひ野小、朝日中の小学4年生～中学3年生までの児童と生徒および教職員約500名が、スマホやケータイの使い方を通じて情報モラルを学びました。授業では、NTTドコモ「スマホ・ケータイ安全教室」の担当講師による説明に、子どもたちは真剣な表情で耳を傾けていました。
※写真は朝日中学校の様子

あさひ日和

東京のアルカディア市ヶ谷で行われた「元気とやま創造懇談会」に出席してきました。この会は通称「ブリ会」と呼ばれ、昭和の時代から例年11月末～12月に行われているそうです。富山県出身者などのゆかりある皆さまや国会議員の皆さま、中央省庁職員などが招待されており、昨年から県内の首長にも声がかかりました。昨年は、12月議会の日程などもあり、参加が叶わなかったところでありますが、今年は企業誘致の件もあり、上京しているタイミングで行われるとのことで初めて出席させていただきました。

富山県にゆかりのあるさまざまな方がおられました。このご縁を大事に生かして、町政の発展につなげてまいります。

朝日町長　笹原靖直

【12月17日記】

年末年始の業務案内

施　設	電話番号	12/28(土)	29(日)	30(月)	31(火)	1/1(水・祝)	2(木)	3(金)	4(土)	5(日)	備　考
役場窓口	83-1100	休み	休み	休み	休み	休み	休み	休み	休み	休み	〈役場窓口〉出生、婚姻、死亡の届出は当直が受け付けます。
老人福祉センター	83-2279	○	休み	休み	休み	休み	休み	休み	○	○	
児童館	83-3387	○	休み	休み	休み	休み	休み	休み	○	○	
ふるさと美術館	82-0094	休み	休み	休み	休み	休み	休み	休み	休み	休み	1月17日まで休館
生涯学習館	82-1294	○	休み	休み	休み	休み	休み	休み	○	○	
サンリーナ	83-1838	○※	休み	休み	休み	休み	休み	休み	○	○	※28日は午後5時まで
朝日町図書館	83-0574	○	休み	休み	休み	休み	休み	休み	○	○	
ごみ収集	83-1100	○	休み	○	○	休み	休み	休み	○	休み	※地区によって異なります。詳しくは、各地域のごみ収集カレンダーをご覧ください。
第1、2資源物回収広場（泊、殿町）	83-1100	休み	○	休み	休み	休み	休み	休み	休み	○	
第3資源物回収広場（舟川新）	83-1100	○	休み	休み	○	休み	休み	休み	○	休み	
し尿収集（朝日衛生社）	82-0585	休み	休み	休み	休み	休み	休み	休み	休み	休み	
あさひまちバス	82-1171	休み	休み	○	休み	休み	休み	休み	○	休み	
あさひ総合病院	83-1160	休み	休み	○※	休み	休み	休み	休み	○※	休み	※12月30日、1月4日は午前が通常診療を行い、午後から休診となります。休診日の救急患者は、従来どおり救急外来において診察を行います。
在宅介護支援センター	83-0303	休み	休み	○※	休み	休み	休み	休み	○※	休み	※12月30日、1月4日は午前のみ

マイナンバーカード　取得してみませんか

●マイナンバーとは

マイナンバー（個人番号）とは、日本に住民票を有するすべての方（外国人の方も含まれます）が持つ12桁の番号です。

●マイナンバー制度の目的は

マイナンバー制度が目指しているのは、「便利な暮らし、より良い社会」です。

〈マイナンバー制度の3つの目的〉

1　公平・公正な社会の実現（給付金などの不正受給の防止）

2　国民の利便性の向上（面倒な行政手続きが簡単に）

3　行政の効率化（手続をムダなく正確に）

なお、マイナンバーの利用は、法令で定められた範囲に限定されています。

●身分証明書はマイナンバーカード1枚でOK！

マイナンバーの提示と本人確認が同時に必要な場面では、これ1枚で済む唯一のカードです。金融機関における口座開設・パスポートの新規発給など、さまざまな場面で利用できます。

e-Tax（国税電子申告・納税システム）などの電子申請も可能です。

●今後もマイナンバーカードの利用が広がります

・2020年9月から「マイナポイント」によるポイント還元事業が始まる予定です。

（利用にはマイナンバーカード取得後、マイキーIDの登録が必要となります。マイキーIDの登録は、自宅（カードリーダやソフトのインストールが必要です）や役場窓口でも可能です。）

・2021年3月（予定）から、健康保険証としての利用が可能となる見込みです。

●マイナンバーカードの安全性について

マイナンバーカードには、プライバシー性の高い個人情報（地方税関係情報、年金給付関係情報等）は記録されません。

万が一、紛失・盗難にあった場合は、24時間365日、左記問い合わせ先で対応します。

●マイナンバーに関する問い合わせ

マイナンバー総合フリーダイヤル　☎0120-95-0178

医療の現場から

あさひ総合病院　院長
東山　考一

新しいスタート

新年あけましておめでとうございます。

当院は昨年病棟再編工事を行い４月から新たにスタート致しました。

高齢や一人暮らしになっても安心して朝日町で生活し続けられるよう、地域包括ケアの実践をしていきます。

病床数は199床から109床へ集約し、また医療スタッフを増員することで効率的でより充実した医療を展開できるようになりました。これまでどおり急性期医療はもとより、回復期・リハビリを経てスムーズに自宅へ戻れるよう介護・福祉とも連携します。在宅では訪問診療・看護・介護・リハビリ等を提供して安心して自宅で生活できるよう支援を行います。また緊急時にはいつでも速やかに患者さんを受け入れて参ります。地域医療連携室・在宅介護支援センターがお役に立ちます。また認知症の方には、物忘れ外来・認知症カフェ・院内デイサービスを整備し対応いたします。さらにロコモティブシンドローム対策としてロコモセンターを設置し、骨粗鬆症健診やフレイルチェック事業と合わせて介護予防事業にも努めていきます。

６階には住民の皆さまが健康や生活に関する問題について啓発活動ができる場を設けました。患者さん以外も、気軽に皆が集える病院を目指してまいります。

いきいきスポーツサロン

寒さに負けず運動しましょう！冬場の運動不足解消に、気晴らしに、サンリーナで歩いたり、やわやわと体操や軽い運動などをしたりして楽しみませんか？

◆日　　時　１月15日(水)、22日(水)、29日(水)、２月５日(水)
午前10時30分～11時45分
◆場　　所　サンリーナ
◆内　　容　※内容は変更になる場合があります。
・コンディショニング運動（体の調子を整える運動）
＋
・自分でコースを選んでの運動（卓球、ウォーキング）
◆指導・サポート　朝日町スポーツ推進委員
◆参　加　費　100円（傷害保険等　今回から参加の方のみ）
◆持 ち 物 等　運動のできる服装で、内履きをお持ちください。
◆問い合わせ　朝日町教育委員会　スポーツ係

にこにこスポーツ広場

今月は「カローリング」です

月に１回、スポーツ推進委員と一緒にいろいろな運動を楽しみませんか？
一人でもOK！友達や親子、三世代でもOK！です。

■日時　１月27日(月)　午後７時～８時30分　■場所　サンリーナ第１体育館
■参加費　100円（傷害保険等　今回から参加の方のみ）
◎どなたでも参加できます。（親子、三世代歓迎！）
● 問い合わせ ●　朝日町教育委員会　スポーツ係（☎役場内線322）

スポーツ SPORTS

（11月）

▼第42回朝日町民駅伝競走大会（11月３日　町内一円）
地区対抗の部　優勝　五箇庄地区体協、２位　大家庄地区体協、３位　南保地区体協
クラブ対抗の部　優勝　あさひ野ランナーズ、２位　KiRaRe（きらり）、３位　あさひトレイル・がいな！
女子対抗の部　優勝　朝日中女子運動部A、２位　朝日中女子バレー部、３位　朝日中女子運動部B
小学生男子の部　優勝　侍ASAHI、２位　桜、３位　E2KT低しぼうぐんだん
小学生女子の部　優勝　Theレディー、２位　宮保スーパーキッズ、３位　あさひ野ガールズSP
●区間賞
地区対抗の部　１区　佐々木剛、２区　長井拓海、３区　坂口貴志、４区　樽井久二光、５区　宇津明志、６区　狩谷健次（区間新）
クラブ対抗の部　１区　扇谷文太郎、２区　水野哲也、３区　九里貴大、４区　板本真武、５区　池田橙也、６区　森田浩和
女子対抗の部　１区　水島嘉栄、２区　澤崎夏帆、３区　上野星莉架、４区　吉野此音、５区　澤本麻実
小学生男子の部　１区　川端修矢、２区　廣田脩人、３区　右井結進、４区　勝田未来
小学生女子の部　１区　長能由夏、２区　浪妃乃杏、３区　吉田美穂、４区　魚津絢香
▼テニス　第22回コーセル・あすなろ倶楽部杯・オープンテニス大会（11月４日　岩瀬スポーツ公園テニスコート）
初心者小学生３年以下女子シングルス　優勝　九里美羽
▼バドミントン　第７回町民交流バドミントン大会（11月10日　サンリーナ）
一般男子ダブルス　１位　扇原蒼・板本連汰、２位　澤田壮志・田中琉聖
一般男子シングルス　１位　扇原蒼、２位　黒澤駿介
一般女子ダブルス　１位　新谷真由・伊野綾華　２位　金山真帆・尾山玲菜
一般女子シングルス　１位　新谷真由、２位　島田真由美
ミックス　１位　赤川慎二・長谷川詩歩、２位　桐田裕至・坂口佳奈子
▼パークゴルフ　グランドチャンピオン大会（11月16日　あさひヒスイ海岸パークゴルフ場）
男子の部　１位　丸岡茂、２位　扇谷俊成、３位　加藤雅瑛
女子の部　２位　竹中麿紀子、３位　梅津和子
▼パークゴルフ　第５回紋左杯（11月23日　あさひヒスイ海岸パークゴルフ場）
男子の部　２位　大和信勝、３位　辻榮哲男
女子の部　２位　竹中麿紀子
▼テニス　朝日ローンオープンミックステニス大会（11月24日　サンリーナテニスコート）
優勝　朝倉恵子・北野英輔、次勝　吉井ひかり・弥生大三、３位　大井貴久美・田島浩二
▼柔道　第60回町民柔道大会（11月24日　朝日町武道館）
有段者の部　優勝　米丘竜也、次勝　加納僚記
無段者の部　優勝　山本威吹、次勝　弘田滉貴
▼バレーボール　第65回町民バレーボール大会（11月24日　サンリーナ第２体育館）
男子の部　優勝　大家庄、次勝　泊二区
女子の部　優勝　大家庄、次勝　泊二区

１月のスポーツ行事予定

●朝日町冬季ミニバスケットボール大会
４日(土)　サンリーナ　第１体育館
●新年サッカー
４日(土)　サンリーナ　第２体育館
●ひすいSC杯社会人フットサル大会
５日(日)　サンリーナ　第２体育館
●県春季ミニバスケットボール大会
12日(日)　サンリーナ　第１体育館
●町民剣道大会
12日(日)　サンリーナ　剣道場
●U-6・８サッカー教室
12日(日)、26日(日)
サンリーナ　屋内グラウンド
●朝日柔道大会
19日(日)　サンリーナ　柔道場
●朝日町スポーツ少年団フェスティバル
25日(土)　サンリーナ　第１体育館

※日程は変更になる場合があります。

朝日町立ふるさと美術館

U−18 ふるさと美術館に年賀状を送ろう展

同時開催

朝日町小中学校書初め展

令和2年1月18日(土)～2月2日(日)

開館時間：午前9時～午後5時（午後4時30分までに入館ください）
観覧料：無料　休館日：火曜日

毎年恒例になっております朝日町の保育園から小中高生の皆さんが描く干支の競演、「ふるさと美術館に年賀状を送ろう展テーマ【子】」を開催します。

令和になって初めての新年、そして、十二支の最初を飾る約７００匹の個性豊かなねずみたちが、額に入っておめかしされた姿で並びます。

また、朝日中学校美術部の大作や、県立泊高校美術部の干支オブジェも登場します。

新年もふるさと美術館で楽しい時をお過ごしください。

2019年同展より

館内では　―毎日ワークショップ―
「美術館の絵でジグソーパズル」を作ろう！を開催中です。
井口文秀や竹久夢二の絵で楽しくオリジナルパズルを作りませんか？
こどもパスポート持参の場合１回無料、２回目および大人の方は50円です。
たくさん作ってコレクションしよう！

（令和２年は１月18日（土）より開館です）

朝日町立ふるさと美術館
朝日町東草野466-8　☎0765-82-0094

活動日誌　朝日町地域おこし協力隊

お久しぶりです！ワフィです！約一年ぶりの日誌です。朝日町民の皆さんはお元気ですか？私は朝日町に来てからとても生き生きで元気ですよ！

２０１８年の11月から朝日町に来て、少し短めで書いてみたいと思います。朝日町に来て、最初の日からもう心の中に「ここにずっと居たい！」気持ちが強かった。今、一年ほど経って、居ようと思う気持ちは何倍も増えました。やはり、朝日町は最高な町です。

地域おこし協力隊としてのミッションは農業なのですが、それ以外に、私が好きでやっていることはイベントのお手伝いや、大家庄若駒太鼓の公演に参加したり、時々バタバタ茶伝承館に遊びに行ったり、朝日町の生活を楽しんでいます。

最近は釣りもハマったりして、協力隊仲間の住友さん、岡本さん、小谷野さんと一緒に釣りに行きます。宮崎海岸や入善漁港、黒部漁港など朝日町周辺でよく釣りに行きます。初心者なので、サビキでアジばかり釣りました。全て美味しく食べました。

今は冬になってしまい、山には行けないのですが、２０２０年の目標は朝日町の山を登ってみようかなと思っています。そして、一番の目標はやはり朝日岳に登って、一回山小屋に泊まりたいです！最後に、もう一個の目標は、ユーチューブやＳＮＳ等で朝日町のよさや暮らしを伝えようと思います！ＱＲコードをスマホで読み取ってください！皆さんの応援、よろしくお願い致します！

学芸員コラム

ミュージアムタウンあさひ

朝日町は、日本の自然や文化を語る上で大切なものがぎゅぎゅっと詰まっていて、まるで博物館のようなまちです。このコラムでは、学芸員がまちにある「いいもの」を紹介していきます。

vol.1「翡翠のこと①」

写真提供：海老澤潤

朝日町は「翡翠」がつくものがたくさんありますね。「翡翠」は、皆さんに最も親しまれている岩石の一つではないでしょうか。

翡翠は緑色の鉱物と思われがちですが、純粋なものは無色で、学術的には「ヒスイ輝石」といいます。私たちになじみのある緑色の翡翠は、ヒスイ輝石以外の鉱物などからできていて、学術的にはヒスイ輝石岩といいます。ヒスイ輝石以外の物の方が成分的に多い場合は他の呼び方になります。

教育委員会学芸員　久保貴志

翡翠が展示してある場所：
ヒスイ化石KAN・ヒスイテラス・朝日町役場・なないろKAN・まいぶんKANなど

まちバス便り

朝日町地域おこし協力隊（公共交通分野）の小谷野黎です。

本号から、あさひまちバスの存在や魅力、利用者さまの声などをお伝えしていきます。

初回は私の自己紹介と活動内容です。

私の出身地は東京都です。夢であった地方移住を考える中で、東京で開催された移住セミナーをきっかけに朝日町の魅力を知り、協力隊への応募を決めました。「公共交通分野」に絞った理由は、過去に神奈川県のバス事業者に在籍しており、その経験を活かせると考えたからです。

主な業務は、まちバスの利用促進、PR、利用実態調査です。フェイスブックやケーブルTVなどでまちバスの魅力を発信しながら、利便性向上を追求していきます。

今後とも『まちバス便り』をよろしくお願いいたします。

2020年1月4日(土)はあさひまちバスの臨時運行日！「お年玉企画」を行います！

◆あなたの本箱◆

朝日町図書館☎83―0574

《新しい本》

一般書

余力ゼロで生きてます。　水野美紀
アンチ整理術　森博嗣
印刷ボーイズは二度死ぬ　奈良裕己
年賀状のおはなし　日本郵便株式会社
堀田善衛の文学世界　笠森勇

小説

セバット・ソング　谷村志穂
星と龍　葉室麟
わるじい慈剣帖1　風野真知雄
山の上のランチタイム　高森美由紀
約束された移動　小川洋子

●開館５周年記念講演会特集

図書館では先日、開館５周年を記念して講演会を開催しました。多くの方にご参加いただき、ありがとうございました。そこで今回は、「講師の本を読んでみたい」という声に応え、２階郷土書架に特集を組みました。講師の先生方に関する資料を集めたものです。特別に、書庫から出した資料もあります。この機会にぜひご覧ください。

講　　師　柳下善一 氏、近藤浩二 氏
特集期間　令和２年１月31日(金)まで

●年の初めは「としょかん福袋」で！

職員がテーマに沿って選んだ本を中身が分からないように袋に入れた福袋を図書館入り口にご用意します。

気になるテーマの福袋を選んで、１階カウンターまでお持ちください。

開始日　１月４日(土)　午前９時～
貸出数　お一人につき一点まで
※福袋はなくなり次第終了です。

●絵本の読み聞かせ会のお知らせ

日　時　１月４日(土)
１月18日(土)
午前11時～11時30分
場　所　図書館　おはなしのへや
読み手　朝日町読み聞かせグループ
どなたでもご参加いただけます。

整理休館のお知らせ
今月の整理休館日は、１月23日(木)です。

お知らせ 確定申告

令和元年分の所得税の確定申告の相談および申告書の受付は、令和２年２月17日(月)から３月16日(月)までとなっています。

また、申告相談・説明会が次のとおり開催されますので、お気軽にお越しください。

魚津税務署　確定申告会場

期間　２月17日(月)～３月16日(月)
午前９時～午後４時（土日・祝日除く）
※混雑状況により午後４時前であっても受付を終了することがあります。

会場　魚津税務署　５階申告会場
（魚津市新金屋１丁目12番31号　魚津合同庁舎）

問い合わせ　魚津税務署（☎24-1370）

※ご自身で作成された還付申告書は１月から受付をします。

営業所得者向け決算説明会

日時　１月31日(金)　午後２時～

会場　五叉路クロスファイブ　研修室１

主催　朝日町青色申告会

問い合わせ　朝日町商工会内朝日町青色申告会（☎83-2280）

●申告手続などには、マイナンバーの記載＋本人確認書類の提示または写しの添付が必要です。

税務署での面談予約が事前予約制となりました

魚津税務署での面談相談については、来談者のご都合に合わせお待たせすることがないよう、また、面談相談に必要な書類の確認などのため、事前予約制となっています。

基本的に、面談相談日は、予約受付日の翌日以降となりますので、ご了承ください。

問い合わせ　魚津税務署（☎24-1370）
受付時間　午前８時30分～午後５時

※確定申告相談の事前予約は受け付けておりません。
予約をせずに確定申告会場においでください。

お知らせ 償却資産（固定資産税）の申告

提出場所　朝日町役場財務課　窓口⑧

個人・法人の各事業者は、地方税法により、毎年１月１日現在で所有している事業用の償却資産（設備、構築物、機械、器具、運搬具など）についてその有無や増加・減少にかかわらず申告が必要です。

事業者の皆さんには、12月中に町から申告書類を発送しておりますが、事業をしているにもかかわらず送付を受けなかった場合や不足・書き損じ・紛失などで申告書類が必要な際は、財務課資産税係までご連絡ください。

◆ご注意◆　事業用償却資産の所有者が申告すべき事項について、正当な理由なく申告しなかった場合は、不申告により過料が科される場合や過年度に遡っての加算金のほか、調査・査定により課税をする場合もあります。

事業者の皆さんには、所有する該当資産がない場合や廃業した場合なども含め、財務課資産税係へ償却資産の申告を１月31日(金)までに行ってください。

問い合わせ　財務課（☎役場内線126）

募集 町営住宅空室状況

町営住宅の入居者を募集します

・向陽町団地　―　１戸
・旭ヶ丘団地　―　７戸

公募期間　１月15日(水)午後５時15分まで（ただし土曜・日曜・祝日は除く）入居資格や申込方法などのお問い合わせは、建設課（☎役場内線245）

催し 新年賀詞交歓会

輝かしい新年を寿ぎ、次のとおり開催いたします。

どなたでも参加できます。多くの皆さんのご来場をお待ちしています。

日時　１月４日(土)
午後３時（受付　午後２時30分～）

場所　あさひコミュニティホールアゼリア

会費　3,000円　※平服でお越しください。

催し 朝日町消防出初式〈１月５日(日)〉

朝日町消防出初式が行われます。当日は一斉放水、分列行進が行われますので、ぜひ消防団員の勇姿をご覧ください。

なお、一斉放水を行う際、一部通行止めとなりますので、皆さまのご協力をお願いします。

【一斉放水】清水川沿い（浄化センター横）　**午後２時～**
【分列行進】朝日消防署前　**午後２時30分～**
【通行止め】浄化センター西側道路
午後２時～２時30分頃

お知らせ 火の用心

この時期は、暖房器具等の火災が多く発生しています。取扱いには次のことに注意しましょう。

◎ストーブの近くに燃えやすいものを置かない。
◎石油ストーブに給油する場合は完全に火を消してから行う。
◎電気暖房器具は正しく使用し、たこ足配線はしない。

〔日頃からの注意〕
◎寝タバコをしない。
◎コンロから離れるときは必ず火を消す。

また、万一の際に備え、降雪時には防火水槽や消火栓周辺の除雪、消防車や救急車の進入路の確保にもご協力ください。

お知らせ 年金だより

～新成人の皆さんへ 20歳になったら『国民年金』～

20歳を迎えると、様々な権利とともに義務も生まれます。国民年金に加入することもそのひとつです。

皆さんの中には、「年金なんて先のことだから関係ない」なんて思っている人はいませんか？

国民年金は、日本に住んでいる20歳から60歳までのすべての人が加入して、やがて誰にでも訪れる老後の所得保障だけでなく、障害や死亡といった不慮の事故などにより私たちの生活の安定が損なわれることのないよう、みんなで保険料を出し合いお互いを支え合う制度です。

また、少子高齢化が進行し現役世代の負担が年々増加していますが、基礎年金の半分は国庫負担で賄われているため、現在20歳の方も納付した保険料以上の年金が受け取れます。

ただし、加入の手続きもれや保険料の納め忘れがあると年金が受け取れないこともありますので、「あのときに…」と後悔する前に必ず国民年金の加入手続きをしましょう！

なお、学生の方や収入が少なく保険料の納付が困難な方の場合は、「学生納付特例」や「若年者納付猶予」など保険料の支払いを猶予する制度がありますので、加入手続きと併せて申請してください。

詳しくは魚津年金事務所（☎24-5153）まで。

【納期のお知らせ】「町県民税４期」「国民健康保険税７期」の納期が１月31日(金)となっています。納め忘れのないようお願いいたします。

募集　救命講習　受講者募集

今、皆さんの大切な家族、友人が目の前で倒れたらどうしますか？もし、皆さんが心肺蘇生法を知っていたら、大切な人の尊い命を救うことができるかもしれません。あなたも救命講習を受講して、心肺蘇生法を身につけませんか？

〈普通救命講習Ⅰ〉

日時　令和２年２月９日(日)
受　付　午前８時30分～８時50分
講習会　午前９時～正午

場所　黒部市宇奈月市民サービスセンター　３階　大会議室

内容　応急手当の基礎知識
救命処置（心肺蘇生の手順・AEDの使用手順等）
止血法・その他の応急手当

募集定員　15名（定員になり次第、締め切ります）

申し込み・問い合わせ
新川地域消防組合　宇奈月消防署　警防課救急救助係（☎65-2940）

受付期間　令和２年１月６日(月)～令和２年２月７日(金)

※受講される方は、動きやすい服装で受講してください。

〈上級救命講習〉

日時　令和２年３月１日(日)
受　付　午前８時30分～８時50分
講習会　午前９時～午後６時（昼食・休憩含む）

場所　新川地域消防組合　黒部消防署　２階多目的ホール

内容　成人・小児・乳児・新生児に対する心肺蘇生法
止血法・傷病者管理法・外傷の手当要領
搬送法・AEDを使用した心肺蘇生法

募集定員　20名（定員になり次第、締め切ります）

申し込み・問い合わせ
新川地域消防組合　黒部消防署　警防課（☎54-0119）

締め切り　令和２年２月25日(火)

※受講される方は、動きやすい服装で受講してください。
※昼食は、各自で準備してください。

お知らせ　スプレー缶・カセットボンベは正しく捨てましょう！

町では、使い終わったスプレー缶・カセットボンベのごみは、必ず穴をあけて出すようお願いしています。そのまま出すと、収集車や清掃センターで圧縮した時に容器が破裂し、爆発や火災などの事故が発生する場合があります。事故を防ぐために、スプレー缶・カセットボンベを捨てる際は、次の手順を参考にしてください。

①スプレー缶・カセットボンベを使い切る。
②周囲を確認し、安全に気を配る。
③市販の器具などで穴をあける。
④レジ袋などに「スプレー缶」と明記し、燃やせないごみ（金属・ガラス・粗大ごみ）の日にステーションに出す。【指定券不要】

※スプレー缶・カセットボンベの穴あけには細心の注意を払い、事故が起きないように行ってください。

問い合わせ　住民・子ども課（☎役場内線134）

お知らせ　１月10日は110番の日！

●こんなときは迷わず110番を！
・泥棒に入られた！(泥棒を見た)
・交通事故が起きた！
・不審な人（車）がいる！

●悩み事・心配事は、警察相談ダイヤル#9110へ
・詐欺や悪徳商法についての相談
・不審なハガキや迷惑メールが送られてきた
・近隣住民との対人関係についての悩み　など
警察相談窓口☎076-442-0110または入善警察署☎72-0110でも承ります。

お知らせ　移住支援金について

東京23区から富山県へ移住し、移住支援金の対象となる求人に新規就業した方に、移住支援金【最大100万円】を支給する制度です。

○支給対象者（主な要件）
・東京23区在住者または通勤者（直近５年以上）
・富山県内への移住者
・移住支援金の対象法人に新規就業した方

○対象となる求人（主な要件）
〈法人〉・資本金10億円以上の法人ではない
・みなし大企業ではない
・本店所在地が東京圏以外である
〈求人〉・週20時間以上の無期雇用契約

※とやまUターンガイドに「移住支援金対象求人」として掲載されていることが条件です。

○支給額　世帯の場合100万円〔単身の場合は60万円〕

○申請方法　移住後３か月以上経過かつ移住後１年以内に居住する市町村に申請してください。

問い合わせ　企画振興課（☎役場内線214）
（支給申請について）
富山県総合政策局移住・UIJターン促進課（☎076-444-4608）（法人登録について）

「とやまUターンガイド」(詳しくはこちら)
(https://uturn.pref.toyama.lg.jp/)

お知らせ　富山県ゆずりあいパーキング利用証制度がはじまります

県では、令和２年４月１日(水)から「富山県ゆずりあいパーキング（障害者等用駐車場）利用証制度」を開始します。

○「富山県ゆずりあいパーキング（障害者等用駐車場）利用証制度」とは

車椅子使用者や障害のある方など歩行が困難な方が、障害者等用駐車場を円滑に優先利用できるように、公共施設や商業施設が協力駐車区画を設置・表示し、その区画の優先利用の対象となる方を示す利用証を県が交付します。

制度の対象駐車区画を利用する際に、車内に利用証を掲示していただくことで、誰もが適正利用を確認できる制度です。

○対象者の範囲

障害のある方、要介護者、難病患者、妊産婦、けが人など、歩行が困難な方で、一定の要件を満たす方が対象です。（詳しくは県のホームページをご覧ください。）

○事前申請期間

令和２年１月15日(水)～令和２年３月31日(火)

○申請先

●窓口での申請：役場健康課（５番窓口）
妊産婦については、保健センターでも申請することができます。
※障害等の状況が分かる書類（身体障害者手帳等）が必要です。

●郵送での申請：県厚生企画課（詳しくは県のホームページをご覧ください。）
※郵送申請では、障害等の状況が分かる書類（身体障害者手帳等）のコピーと返信用切手（140円）の同封が必要となります。

（※令和２年４月１日以降も上記窓口・郵送での申請を受け付けます。）

1月 お知らせカレンダー

1月	行事名	時間	場所
17 (金)	●ひすい（認知症）カフェ	14:00~16:00	あさひ総合病院6Fいきいきカフェ
	●なかよし広場「おたのしみ会」	10:00~11:30 (9:40~ 受付)	支援ひまわり、いちご
18 (土)			
19 (日)	●はじめてのバルーンアート講座（→23p）	13:30~15:30	五叉路クロスファイブ
20 (月)	●健康体操教室、健康相談	9:30~11:30	保健センター
	●母のこころのケア個別相談会	13:45~16:30(要予約)	新川厚生センター
	●はつらつ健康サロン（ゆったりヨガ）	10:00~11:00	五叉路クロスファイブ
21 (火)	●家庭児童相談、母子・父子相談、行政相談、人権なやみごと相談	13:30~16:00	五叉路クロスファイブ
	●育児講座「リトミック」	10:00~11:30 (9:40~ 受付)	支援ひまわり
22 (水)			
23 (木)	●ママカフェ	10:00~12:00	保健センター
	●はつらつ健康サロン（チェアエクササイズ）	9:30~10:30	老人福祉センター
24 (金)			
25 (土)	●はじめてのバルーンアート講座（→23p）	13:30~15:30	五叉路クロスファイブ
	●朝日町スポーツ少年団フェスティバル	9:30~	サンリーナ（☎83-1838）
26 (日)			
27 (月)	●健康体操教室、健康相談	9:30~11:30	保健センター
28 (火)	●４か月児健診	13:00~13:30 受付	保健センター
	●社協の「おはようサロン」	9:30~11:00	五叉路クロスファイブ
	●心配ごと相談	13:30~16:00	五叉路クロスファイブ
29 (水)			
30 (木)	●はつらつ健康サロン（チェアエクササイズ）	9:30~10:30	老人福祉センター
31 (金)			

2月	行事名	時間	場所
1 (土)	●朝日再生塾“夢を語る納会”(→８p)	14:00~	五叉路クロスファイブ
3 (月)	●心の健康相談	15:00~(要予約)	新川厚生センター
5 (水)	●ママカフェ	10:00~12:00	保健センター
	●ひきこもり等家族相談会	14:00~15:30	新川厚生センター
6 (木)	●１歳６か月児健診	13:00~13:30 受付	保健センター
	●２回目フッ素塗布	13:00~13:15 受付	
	●３回目フッ素塗布	13:00~13:30 受付	

※予約受付先　16日(木)法律相談：社会福祉協議会【締切　１月15日(水)】

●各種イベント・行事　●子育て　●健康（左記参照）　●介護予防（左記参照）　●相談（圏社会福祉協議会 ☎83-0576）

●子育て支援センターに集まれ！

●なかよし広場「おたのしみ会」
対象　保育所入所前の乳幼児およびそのご家族

●赤ちゃん広場
講師　助産師　水井雅子氏
対象　１歳未満の乳児とそのご家族
および妊産婦
※バスタオル持参のこと

●育児講座「リトミック」
あゆみミュージックハウス 主宰　小林あゆみ氏
対象　子育て中の方およびそのご家族
または育児に関心のある方

子育て支援センター　♥ひまわり　☎82-2288
♥いちご　☎83-3716

1月の休日当番医

診療時間：午前９時～午後５時（正午から午後１時を除く）

日付(曜)	救急診療当番医	歯科在宅当番医(新川地区)
1日(祝)	坂東病院（☎83-2299）	奥村歯科医院（魚津市・☎0765-24-5757）
2日(木)		羽田歯科医院（魚津市・☎0765-32-5507）
3日(金)		リプラスデンタルクリニック（魚津市・☎0765-33-4618）
5日(日)		加積野歯科医院（魚津市・☎0765-22-1108）
12日(日)		医療法人社団診療室 TDOほんごう歯科診療室（魚津市・☎0765-32-5585）
13日(祝)		やまざき歯科クリニック（魚津市・☎0765-22-8971）
19日(日)		歯科魚津医院（朝日町・☎0765-82-0468）
26日(日)		野田歯科医院（入善町・☎0765-72-0262）

あさひ総合病院　☎83-1160
土曜日は外来休診です。救急時間外診療については、土、日、祝祭日を含め24時間受け付けます。

■教育相談　受付時間（月～金曜日）　8：30～17：00
教育センター　☎82-1000

■消費生活相談　受付時間（月～金曜日）　8：30～17：00
社会福祉協議会 ☎83-0576

1月	行事名	時間	場所
1 (水)			
2 (木)			
3 (金)			
4 (土)	●新年賀詞交歓会（→18p）	15:00～ (14:30～ 受付)	アゼリアホール
5 (日)	●消防出初式（→18p）	13:00～	町内一円
6 (月)	●健康体操教室、健康相談	9:30～11:30	保健センター
	●心の健康相談	15:00～(要予約)	新川厚生センター
	●はつらつ健康サロン（ゆったりヨガ）	10:00～11:00	五叉路クロスファイブ
7 (火)	●10～11か月児健診	13:00～13:30	保健センター
	●心配ごと相談	13:30～16:00	五叉路クロスファイブ
8 (水)	●ママカフェ	10:00～12:00	保健センター
	●ひきこもり等家族相談会	14:00～15:30	新川厚生センター
9 (木)	●３歳児健診	13:00～13:20 受付	保健センター
	●４回目フッ素塗布	13:00～13:15 受付	
	●はつらつ健康サロン（チェアエクササイズ）	9:30～10:30	老人福祉センター
10 (金)	●介護予防（まめなけ）カフェ	9:30～11:00	五叉路クロスファイブ
	●オレンジカフェほっとあいりす	13:30～15:30	シルバー人材センター
	●生活自立就労相談	10:00～11:30	五叉路クロスファイブ
11 (土)			
12 (日)	●朝日町成人式	10:00～	アゼリアホール
13 (月)	●新春ヒスイテラスイベント（→12p）	11:00～15:00	ヒスイテラス
14 (火)	●社協の「おはようサロン」	9:30～11:00	五叉路クロスファイブ
15 (水)	●ふれあい（若年性認知症・難病）カフェ	13:30～15:00	五叉路クロスファイブ
	年金相談（事前予約優先／当日受付可）	10:00～15:00	朝日町役場
	●赤ちゃん広場「ベビーマッサージ」	10:00～11:30 (9:40～ 受付)	支援ひまわり
16 (木)	●もぐもぐごっくん教室	10:30～12:00 (10:00～ 受付)	保健センター
	●はつらつ健康サロン（チェアエクササイズ）	9:30～10:30	老人福祉センター
	●法律相談（予約制）※	14:30～17:00	五叉路クロスファイブ

●健康インフォメーション

保健センター ☎83-3309 ※印は母子手帳持参

事業名	対象者
健康体操教室	希望される方
健康相談	・健康に関すること・健診結果 ・子育てに関すること・栄養、離乳食 ・心の健康（うつ病）に関すること ・予防接種　など ＊ご希望の方は、お気軽にご相談ください。 ＊電話相談は随時受付します。
心の健康相談 問新川厚生センター （☎52-2647）	・精神的な悩みをもつ人およびその家族 ・ひきこもりやアルコール問題で悩む人およびその家族 ・認知症およびその疑いのある人とその家族 ＊精神科医による相談は予約制です。 ＊電話相談は随時受付します。
ひきこもり等家族相談会 （精神保健福祉士による） 問新川厚生センター （☎52-2647）	・ひきこもりなどの問題で悩んでいる家族 ＊当事者の年齢は概ね10～30歳代 ＊初めての方は予約が必要です。

事業名		対象者
４か月児健診※		令和元年９月生まれ
10～11か月児健診※		平成31年２月、３月生まれ
１歳６か月児健診※		平成30年６月、７月生まれ
３歳児健診※		平成28年６月、７月生まれ
歯科健診	２回目フッ素塗布※	平成29年12月、平成30年1月生まれで、通知のあった方
	３回目フッ素塗布※	平成29年6月、7月生まれで、通知のあった方
	４回目フッ素塗布※	平成28年10月、11月生まれで、通知のあった方
ママカフェ※		妊婦さん、生後１歳未満の赤ちゃんとママ・パパ・ご家族（町外からの里帰り出産の方もお気軽にお越しください。）予約不要、利用料100円（茶菓子代）
もぐもぐごっくん教室※		離乳食を始めているお子さん（生後５か月頃～離乳食完了期まで）※１週間前までに保健センターへお申し込みください。
母のこころのケア個別相談会 新川厚生センター（☎52-2647）		・産前・産後に相談を希望される方

●介護予防インフォメーション

健康課地域ケア係　☎83-1100（内線171・172）

行事名	対象者	概要
介護予防（まめなけ）カフェ	概ね65歳以上の方	介護予防に関するミニ講義や脳トレをします。ご自由にご参加ください。 講師：ケア・カフェ　フクロウ（福老）萱原 泉氏　※実費100円（茶菓代）
オレンジカフェ ほっとあいりす	認知症に関心のある方（送迎希望の方は３日前までにご連絡ください）	「認知症予防のポイント」講師：秋山看護師（あさひ総合病院） 認知症や介護について、個別に相談したい方はスタッフまでお声かけください。※実費100円（茶菓代）
ふれあい（若年性認知症・難病）カフェ	若年性（およそ65歳未満）の認知症や難病疾患等の方々やそのご家族	同じ病気の人たちや家族の方たちが集まり、交流会やお出かけをしています。

■子育て相談　受付時間（月～金曜日）　8：30～17：00
保健センター ☎83-1920

■障がい者の生活相談　受付時間（随時）　新川むつみ園 ☎78-1140

■介護相談　受付時間（月～金曜日）　8：30～17：00
健康課内地域包括支援センター ☎83-1100

なないろKAN 情報 ☎83-3700

1月の営業

1月～3月は毎週火・水曜日休館です

あけましておめでとうございます！

年始は1月5日(日)から営業いたします。

★陶芸・ガラス干支作品展示販売中！

職人が手がけた一点物！
あなただけのお気に入りを見つけてください♪

★1月限定陶芸体験！ おひなさま絵付け体験♪

時　　間　午前9時～午後4時
体 験 料　4,000円
所要時間　60分

らくちーの情報 ☎82-0990

休館日は9日(木)、23日(木)

1月の営業

年末年始営業のお知らせ

12月31日(火)　午前10時～午後9時
1月1日(水・祝)　正午～午後11時
1月2日(木)～　午前10時～午後11時

とってもお得♪

★回数券割引販売　1月10日(金)～31日(金)
通常でもお得な回数券をさらにお買い求めやすい価格で販売します！
・全館コース（11枚綴り）　~~11,500~~円 → 9,900円
・お風呂（11枚綴り）　~~6,300~~円 → 5,500円
・フィットネス＆プール（11枚綴り）　~~5,200~~円 → 4,500円
※65歳以上の方には、12枚綴りのシルバー回数券をご用意いたします。
・岩盤温浴（6枚綴り）　~~3,250~~円 → 2,900円
ぜひ、この機会にご購入ください！

★新春餅つき大会　1月1日(水・祝)　午後3時～　数量限定
一緒にお餅をついて福を呼びこみましょう！
つきたてのお餅を無料配布します!!
※無くなり次第終了とさせていただきます。

アゼリア（あさひ・コミュニティホール）ホール情報 ☎83-2000

1月のお知らせ

★4日(土)　**新年賀詞交歓会**
受付　午後2時30分～　交歓会　午後3時～
★12日(日)　**朝日町成人式**
受付　午前9時10分～　式典　午前10時～

シルバー人材センター 情報ひろば ☎83-2382

1月のお知らせ

★会員の皆さんへ
「健康マージャン大会」のご案内
(賭けない、吸わない、飲まない)
◆日時　2月8日(土)　午前8時30分より
◆場所　サロン・アイリス
◆会費　1,000円（女性も歓迎）

★随時会員を募集しております。
お気軽に事務所にお越しください。

本年も
宜しくお願い致します。

11月届出分

おすこやかに
(出生日)

11/6　水野稜月(りつき)(男)　貴　志　下山新

おしあわせに

中　島　　薫　高　畠
横　田　香　織　魚津市

高　野　雅　也　立山町
竹　谷　茉郁子　宮　崎

本　多　優　也　石川県
水　島　　葵　境

兵　庫　　健　月　山
千　代　かよひ　黒部市

ごめいふくを

水　野　すみ子（90）　山崎新
會　田　五人女（97）　松涛町
水　島　サ　イ（87）　中草野
佐　渡　和　夫（89）　桜　町
小　林　登美子（76）　竹の内
太　田　修　一（51）　平柳1区
九　里　律　子（77）　坊
口　岩　貞　子（95）　宮　崎
坂　藤　高　明（83）　赤　川
大　藏　柾　子（72）　羽　入

社会福祉協議会だより

ふくしの窓

オール朝日町で支える　安心生活のまちづくり（町社協の基本理念）

事務所　朝日町泊418（五叉路クロスファイブ２階）
☎83-0576　FAX83-1589
朝日町ボランティアセンター　☎83-1002
URL　http://asahiwel.com/

朝日町社会福祉協議会は、みなさんとともに地域の福祉向上を目指す民間社会福祉団体です。

《以下の業務も行っています》
- 朝日町ボランティアセンター
- 朝日町善意銀行
- 朝日町共同募金委員会
- 日本赤十字社朝日町分区
- 朝日町民生委員児童委員協議会

あけましておめでとうございます
本年もどうぞよろしくお願いいたします
朝日町社会福祉協議会　役職員一同

教育支援資金の貸付相談を受け付けています

すでに入学金等の費用を納めた場合は対象になりません。
母子福祉資金、日本学生支援機構１種等を優先してご検討ください。

【貸付対象】朝日町在住で世帯の収入が基準以内の方
【貸付限度額】入学金50万円以内
【授業料・入学金（月額）】

高等学校	35,000円以内
専修学校・短大	60,000円以内
大学	65,000円以内

※返済期間：卒業後20年以内
※担当町内の民生委員の証明や、その他に条件があります。
また、審査には一定の時間がかかりますので、早めに事務局へお問い合わせください。

問い合わせ　朝日町社会福祉協議会　☎83-0576

令和元年度ボランティア養成・研修事業
はじめてのバルーンアート講座

子どもからお年寄りまで楽しむことができ、大人気のバルーンアート。
今回の講座では、ドリームの会の皆さんが、空気の入れ方や風船のねじり方などを、優しく丁寧に教えてくださいます。

日　　時：１日目　令和２年１月19日(日)　午後１時30分～３時30分
２日目　令和２年１月25日(土)　午後１時30分～３時30分
３日目　令和２年２月１日(土)　午後１時30分～３時
場　　所：１日目　五叉路クロスファイブ　研修室１（朝日町泊418）
２日目　五叉路クロスファイブ　研修室１（朝日町泊418）
３日目　朝日町児童館（朝日町荒川262-1）
内　　容：１日目　基本の犬作り
２日目　色々なバルーンアートに挑戦
３日目　子どもたちに作ってみましょう

講　　師：ドリームの会
対　　象：バルーンアートボランティアに興味のある方
定　　員：10名
参 加 費：500円（３日分の材料費：受講初日にお支払いください）
申込締切：令和２年１月15日(水)
申込方法：朝日町ボランティアセンターまで電話、FAXもしくはメールにてお申し込みください。
申し込み・問い合わせ：
朝日町ボランティアセンター　☎83-1002　FAX83-1589
E-mail　syakyou@pri.town.asahi.toyama.jp

赤十字奉仕団からのご報告
NHK海外たすけあい募金

12月7日、14日の両日、ショッピングセンターアスカにおいて、朝日町赤十字奉仕団による街頭募金活動が行われました。**104,688円**の募金が集まり、世界各地の紛争や自然災害などに苦しむ人々のために役立てられます。ご協力ありがとうございました。

社協の「おはようサロン」のご案内

日　時　１月14日(火)、28日(火)　午前９時30分～
会　場　五叉路クロスファイブ　研修室４
内　容　お茶会
参加費　100円（茶菓子代）
問い合わせ　朝日町社会福祉協議会　☎83-0576

ありがとう　あたたかい志

朝日町社会福祉協議会
朝日町善意銀行
（11月11日～12月10日）

♥匿名さんから社会福祉のために　6,000円
♥匿名さんから社会福祉のために　100,000円
♥辻榮敏子さんから社会福祉のために　オムツ、尿とりパッド

●**朝日町社会福祉協議会は、皆さまからの会費・寄付金等により運営される民間の団体です。**
お寄せいただいた寄付金は、社会福祉事業の資金として朝日町の地域福祉推進のために使われます。

あさひびと

「音」を「楽」しみ 高みを目指す！

平野（ひらの）　加菜（かな）さん
（平柳２区）
2002年生まれ。入善高校３年生。好きな食べ物は塩ラーメン。

勝田（かつだ）　未来（みらい）くん
（笹川）
2007年生まれ。さみさと小学校６年生。好きな食べ物はしょうゆラーメン。

12月12日に東京で「日本クラシック音楽コンクール全国大会」が行われました。

この大会には、ピアノやヴァイオリン、声楽など19の審査部門があり、部門内でも幼児の部や大学生、一般の部など、年齢によって各部に分けられます。

このたび、打楽器部門（マリンバ）にて富山県での予選、福井県での本選を通過し、全国大会に出場されたお二人にインタビューしました。

〈勝田未来くん〉

■初めて上がる全国の舞台

ピアノの先生の勧めもあり、この４月から本格的にマリンバを始めました。８月には富山での予選に出場し、通過。福井での本選はとても緊張したけど、合格点が取れたので、全国大会に出場することができました。

これまで、スポーツでも「大会」に出たことはあるものの、「全国」大会には出場したことがなく、ずっと悔しい思いをしていました。だからこそ今回、全国大会に出場することができて、とても嬉しかったです。

結果は小学校高学年の部で２番目となる点数でした。緊張して前半はたくさんミスもしたけれど、後半は前半のミスをカバーするためにも盛り上げて演奏できたと思います。

■楽しみながら精一杯やる！

マリンバを演奏するのは楽しいです。ばちの４本持ちは難しくて、指の皮もたくさんむけたけど、練習も楽しいです。また全国大会に出たいし、次に出場する大会でもできることを精一杯やるぞと思っています。

〈平野加菜さん〉

■きっかけ

保育園の年中さんのときに、母が昔習っていた先生のもとにピアノを習いに行って、その教室の冬の発表会でマリンバに触れたことがきっかけで、マリンバを演奏する楽しさを知りました。

■さらなる高みにのぼるため

日本クラシック音楽コンクールでは、25名のファイナリストがいて、自分の演奏は12番目。自分の思いを演奏で表現することができず、後悔の残る演奏でした。しかし全国大会で評価されることで、今の自分はこんなものかと把握でき、全国レベルのすごさもわかる。結果が出て、指摘してもらえることは、本当にありがたいことです。

春からは大学で音楽を学びます。志同じく技術の向上や知識の習得を求めて集まった人たちと切磋琢磨し、もっともっと上手くなりたいです。

■いつの日か

これまで私にマリンバを教えてくださった先生みたいな指導者になりたいです。マリンバを演奏する楽しさを教えてくれた先生のことが大好きです！

広報のひとりごと

▼あけましておめでとうございます。今年も広報あさひをどうぞよろしくお願いいたします▼表紙は書道の大菅如山先生にお願いしました。恐縮ながら「子」をリクエスト。お忙しい中、撮影に協力していただきまして、本当にありがとうございました▼昨年は、広報に携わることになって怒涛のように時間が過ぎていきました。今年は十二支始まりの子年、令和になって迎える初めてのお正月、夏に控えるは東京五輪２０２０――。よりよい紙面がつくれるよう精一杯精進しますので、皆さまのご支援、ご協力のほどよろしくお願いします！　㋐

［町の人口］ 令和元年12月１日現在

人　口	11,850人	（－ 7）
男	5,590人	（－10）
女	6,260人	（＋ 3）
世帯数	4,788世帯	（＋ 2）

（　）は前月比