

様式第9号（第7条関係）



令和3年4月9日

朝日町議会議長 西岡良則 殿

会派名 自民クラブ

代表者名 水野仁士



令和2年度政務活動費に係る収支報告について

朝日町議会政務活動費の交付に関する条例第11条第1項(第2項)の規定により、別紙のとおり令和2年度政務活動費収支報告書を提出します。

令和2年度政務活動費収支報告書

会派名 自民クラブ

1 収入

政務活動費 720,000 円

2 支出

(単位：円)

項目	支出額	備考
調査研究費	136,097	11/11～11/13 視察調査 山形県朝日町、新潟県新潟市、新潟県三条市、新潟県燕市、新潟県長岡市 視察調査
研修費		
会議費		
資料作成費		
資料購入費		
広報・広聴費	135,300	自民クラブ通信 Vol.6 発行
事務費		
人件費		
その他の会派活動費		
合計	271,397	

3 残余

448,603 円

(注) 備考欄には、主たる支出の内訳を記載する。

政務活動費出納整理簿

令和2年度(令和2年4月～令和3年3月分)

会派名: 自民クラブ

整理番号	月日	摘要	収入	支出	残額	経費の項目							その他の 会派活動費					
						調査研究費	研修費	会議費	資料作成費	資料購入費	広報・広聴費	事務費		人件費				
	5/25	令和2年度政務活動費 (R2年4月～R2年9月分)	360,000		360,000													
	11/10	令和2年度政務活動費 (R2年10月～R3年3月分)	360,000		720,000													
1	11/11 ～ 11/13	山形県朝日町、新潟県新潟市、新潟県三浜市、新潟県燕市、新潟県長岡市 視察調査		136,097	583,903	136,097												
2	3/19	会派広報誌 印刷代		135,300	448,603						135,300							
		合計	720,000	271,397	448,603	136,097	0	0	0	0	135,300	0	0	0	0	0	0	0

単位:円

領収証等添付用紙

令和2年度

会派名: 自民クラブ

会派名	自民クラブ	整理番号	1-1
支出項目	<input checked="" type="checkbox"/> 調査研究費 <input type="checkbox"/> 研修費 <input type="checkbox"/> 会議費 <input type="checkbox"/> 資料作成費 <input type="checkbox"/> 資料購入費 <input type="checkbox"/> 広報・広聴費 <input type="checkbox"/> 事務費 <input type="checkbox"/> 人件費 <input type="checkbox"/> その他の会派活動費		
支出金額	2,160円	支出年月日	令和2年11月10日
支出内容	手土産代 (1,080円 × 2個)		
備考			

領収証等添付欄

※領収証は重ならないように添付すること。

領 収 証

No 01936

自民クラブ 様

2年11月10日

¥ 2,160-

但 おみやげ代
上記の金額正に領収いたしました

内訳

現金	
小切手	

富山県下新川郡朝日町道下295

大平仁ッ太商店

TEL (0765) 83-2151

FAX (0765) 82-2778



※ 備考欄には、支出金額を按分率で算出した場合等の根拠を記入すること。

※ 領収証添付欄には、領収証及び金額の内容を証する書類を添付すること。

領収証等添付用紙

令和2年度

会派名: 自民クラブ

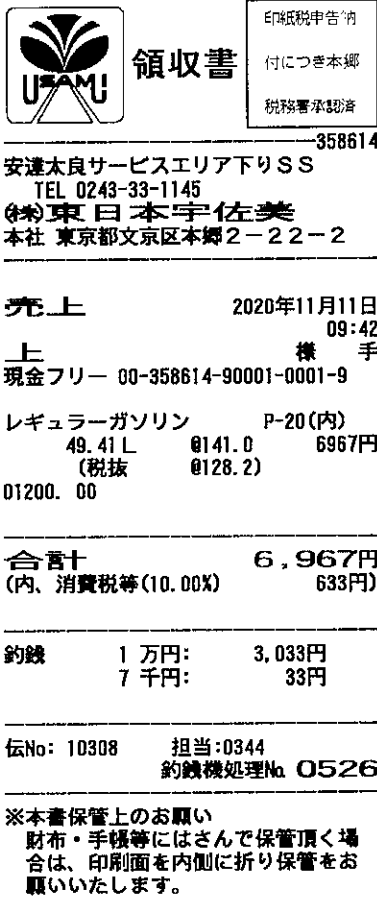
会派名	自民クラブ	整理番号	1-2
支出項目	<input checked="" type="checkbox"/> 調査研究費 <input type="checkbox"/> 研修費 <input type="checkbox"/> 会議費 <input type="checkbox"/> 資料作成費 <input type="checkbox"/> 資料購入費 <input type="checkbox"/> 広報・広聴費 <input type="checkbox"/> 事務費 <input type="checkbox"/> 人件費 <input type="checkbox"/> その他の会派活動費		
支出金額	6,967円	支出年月日	令和2年11月11日
支出内容	ガソリン代		
備考	SS検索=> http://usami-map.com 宇佐美HP=> http://usami-net.com		
領収証等添付欄	<div style="display: flex; justify-content: space-between;"> <div style="width: 45%;">  <p>領収書</p> <p>358614</p> <p>安達本良サービスエリア下りSS TEL 0243-33-1145 東日本宇佐美 本社 東京都文京区本郷2-22-2</p> <p>売上 2020年11月11日 09:42 上 様 手 現金フリー 00-358614-90001-0001-9</p> <p>レギュラーガソリン P-20(内) 49.41 L 8141.0 6967円 (税抜 8128.2)</p> <p>01200.00</p> <p>合計 6,967円 (内、消費税等(10.00%) 633円)</p> <p>釣銭 1万円: 3,033円 7千円: 33円</p> <p>伝No: 10308 担当:0344 釣銭機処理No. 0526</p> <p>※本書保管上のお願 財布・手帳等にはさんで保管頂く場 合は、印刷面を内側に折り保管をお 願いたします。</p> </div> <div style="width: 50%; text-align: right;"> <p>印紙税申告済 付につき本郷 税務署承認済</p> <p>※領収証は重ならないように添付すること。</p> </div> </div>		

※ 備考欄には、支出金額を按分率で算出した場合等の根拠を記入すること。

※ 領収証添付欄には、領収証及び金額の内容を証する書類を添付すること。

領収証等添付用紙

令和2年度

会派名: 自民クラブ

会派名	自民クラブ	整理番号	1-3
支出項目	<input checked="" type="checkbox"/> 調査研究費 <input type="checkbox"/> 研修費 <input type="checkbox"/> 会議費 <input type="checkbox"/> 資料作成費 <input type="checkbox"/> 資料購入費 <input type="checkbox"/> 広報・広聴費 <input type="checkbox"/> 事務費 <input type="checkbox"/> 人件費 <input type="checkbox"/> その他の会派活動費		
支出金額	10,310円	支出年月日	令和2年11月11日
支出内容	高速料金 (朝日→寒河江)		
備考			

領収証等添付欄

※領収証は重ならないように添付すること。

ご利用ありがとうございます。



料金所では一旦停車してください。

領 収 書

料金所 寒河江

NEXCO東日本お客さまセンター
0570-024-024
または
03-5308-2424

20年11月11日11時57分

車種 普通

通行料金 ¥10,310-
(現金)

—入口料金所— 朝日

ETCなら小銭不要。各種割引もあります。

便利でお得なETCをぜひご利用下さい。

東日本高速道路株式会社

東京都千代田区霞が関3-3-2

取扱番号201-00850558-00

※ 備考欄には、支出金額を按分率で算出した場合等の根拠を記入すること。

※ 領収証添付欄には、領収証及び金額の内容を証する書類を添付すること。

領収証等添付用紙

令和2年度

会派名： 自民クラブ

会派名	自民クラブ	整理番号	1-4
支出項目	<input checked="" type="checkbox"/> 調査研究費 <input type="checkbox"/> 研修費 <input type="checkbox"/> 会議費 <input type="checkbox"/> 資料作成費 <input type="checkbox"/> 資料購入費 <input type="checkbox"/> 広報・広聴費 <input type="checkbox"/> 事務費 <input type="checkbox"/> 人件費 <input type="checkbox"/> その他の会派活動費		
支出金額	28,470円	支出年月日	令和2年11月11日
支出内容	宿泊代 (4,745円×6名)		
備考			

領収証等添付欄

※領収証は重ならないように添付すること。

別紙のとおり

※ 備考欄には、支出金額を按分率で算出した場合等の根拠を記入すること。

※ 領収証添付欄には、領収証及び金額の内容を証する書類を添付すること。

請求明細書

No. 000064769



〒991-0041
 山形県寒河江市大字寒河江字久保15番地の2
 TEL 0237-83-1511
 FAX 0237-83-3511

自民クラブ		様		自 20/11/11		コード 509		PAGE	
客室 509山側				至 20/11/12		1泊		156197 1	
日付	摘要	数量	単価	金額					
20/11/11	宿泊料S	6	5,500	33,000		*			
	<小計>	6名		33,000					
	消費税		(10.0%)	3,300					
	入湯税	6	150	900					
20/11/11	朝食	6	1,000	6,000		*			
	<小計>	6名		6,000					
	消費税		(10.0%)	600					
	--<ご利用額計>			43,800					
20/11/11	Goto	1		15,330					
20/11/11	預り金	1	28,470	28,470					

領収証

No. 000064769

自民クラブ

様

20年 11月 11日

合計領収額	43,800
(うち消費税)	(3,900)
(うち入湯税)	(900)
予約金	0
ポイント	0
利用券	0
カード	0
現金	28,470
売掛金	(対象外)15,330
現金入金	0

印
紙



〒991-0041
 山形県寒河江市大字寒河江字久保15番地の2
 TEL 0237-83-1511
 FAX 0237-83-3511



管理番号: 20201112-3923-1

上記の通り、正に領収いたしました。

領収証等添付用紙

令和2年度

会派名: 自民クラブ

会派名	自民クラブ	整理番号	1-5
支出項目	<input checked="checked" type="checkbox"/> 調査研究費 <input type="checkbox"/> 研修費 <input type="checkbox"/> 会議費 <input type="checkbox"/> 資料作成費 <input type="checkbox"/> 資料購入費 <input type="checkbox"/> 広報・広聴費 <input type="checkbox"/> 事務費 <input type="checkbox"/> 人件費 <input type="checkbox"/> その他の会派活動費		
支出金額	3,251円	支出年月日	令和2年11月12日
支出内容	ガソリン代		
備考			

領収証等添付欄

※領収証は重ならないように添付すること。



領収書

売上
 (株) ジェイエイライフ
 セルフSSポート朝日
 西村山郡朝日町大字宮宿1086
 TEL:0237-67-3521 SS:2410102424
 2020/11/12(木)10:25

現金 様
 24-101-000-000000009-000-01
 現金フリー 手
 区分 10
 No.4889 P-02
 Rガソリン
 23.56L/l @138.0 ¥3251

合計 ¥3,251
 (内消費税等 ¥296)
 お預り ¥10,000
 お釣り ¥6,749

使って便利, お得なJA-SS
 クレジットカード: 只今, 会員募集中!

係員: し-TNo.5844 01
 釣銭シートNo.5496

※ 備考欄には、支出金額を按分率で算出した場合等の根拠を記入すること。

※ 領収証添付欄には、領収証及び金額の内容を証する書類を添付すること。

領収証等添付用紙

令和2年度

会派名: 自民クラブ

会派名	自民クラブ	整理番号	1-6
支出項目	<input checked="" type="checkbox"/> 調査研究費 <input type="checkbox"/> 研修費 <input type="checkbox"/> 会議費 <input type="checkbox"/> 資料作成費 <input type="checkbox"/> 資料購入費 <input type="checkbox"/> 広報・広聴費 <input type="checkbox"/> 事務費 <input type="checkbox"/> 人件費 <input type="checkbox"/> その他の会派活動費		
支出金額	4,850円	支出年月日	令和2年11月12日
支出内容	屋食代 (6名)		
備考			

領収証等添付欄

※領収証は重ならないように添付すること。

領 収 証 自民クラブ 様 No. _____

金額									
			¥4850						

但 食事代として

R2年11月12日 上記正に領収いたしました

山形県西置賜郡小国町大字小国小坂町016-1
 有限会社 白い森よこね物産品直売所
 代表取締役 加藤 功

内 訳

現金	✓
小切手	/
手形	/
消費税額等(%)	

収入印紙

GR1618

※ 備考欄には、支出金額を按分率で算出した場合等の根拠を記入すること。
 ※ 領収証添付欄には、領収証及び金額の内容を証する書類を添付すること。

領収証等添付用紙

令和2年度

会派名： 自民クラブ

会派名	自民クラブ	整理番号	1-7
支出項目	<input checked="" type="checkbox"/> 調査研究費 <input type="checkbox"/> 研修費 <input type="checkbox"/> 会議費 <input type="checkbox"/> 資料作成費 <input type="checkbox"/> 資料購入費 <input type="checkbox"/> 広報・広聴費 <input type="checkbox"/> 事務費 <input type="checkbox"/> 人件費 <input type="checkbox"/> その他の会派活動費		
支出金額	800円	支出年月日	令和2年11月13日
支出内容	駐車場代（新潟東映ホテル）		
備考			

領収証等添付欄

※領収証は重ならないように添付すること。

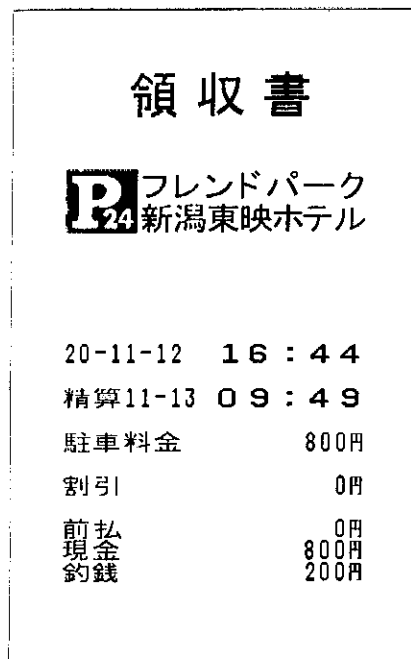

※ 備考欄には、支出金額を按分率で算出した場合等の根拠を記入すること。

※ 領収証添付欄には、領収証及び金額の内容を証する書類を添付すること。

領収証等添付用紙

令和2年度

会派名: 自民クラブ

会派名	自民クラブ	整理番号	1-8
支出項目	<input checked="" type="checkbox"/> 調査研究費 <input type="checkbox"/> 研修費 <input type="checkbox"/> 会議費 <input type="checkbox"/> 資料作成費 <input type="checkbox"/> 資料購入費 <input type="checkbox"/> 広報・広聴費 <input type="checkbox"/> 事務費 <input type="checkbox"/> 人件費 <input type="checkbox"/> その他の会派活動費		
支出金額	18,330円	支出年月日	令和2年11月13日
支出内容			
備考			

領収証等添付欄

※領収証は重ならないように添付すること。

別紙のとおり

※ 備考欄には、支出金額を按分率で算出した場合等の根拠を記入すること。

※ 領収証添付欄には、領収証及び金額の内容を証する書類を添付すること。

No. 8974-1

ご利用明細書

Description



NIIGATA TOEI HOTEL

新潟東映ホテル

〒950-0901 新潟市中央区弁天2丁目1-6

TEL 025(244)7101(代表)

FAX 025(241)8485

お名前(Name)

自民クラブ

様

お部屋 Room	ご到着日 Arrival	泊数 Nights	ご出発日 Departure	人数 Persons	発行日 Issue	担当 Clerk	ページ Page
406	2020/11/12	1	2020/11/13	6	2020/11/13	フロント	1

日付 Date	お部屋 Room	ご利用明細 Description	単価 Unit price	数量 QTY	金額 Charge	入金 Payment
11/12		シングルルーム喫煙(宿泊代)	4,700	6	28,200	
		精算現金				18,330
		楽天ポイント				9,870
ご署名 Signature					ご利用合計 Total	ご請求額 Balance
会社名 Firm					28,200	0

(内消費税 2,556円)

No. 8974-1

請求・領収書

お名前 (Name)

RECEIPT

自民クラブ

様

予約金・前受金 Advance	クーポン Coupon	クレジット Card
売掛金 Credit	ご返金 Repayment	領収額 Receipt
(対象外) 9,870		18,330



NIIGATA TOEI HOTEL

新潟東映ホテル

〒950-0901 新潟市中央区弁天2丁目1-6

TEL 025(244)7101(代表)

FAX 025(241)8485



発行月日 (Issue)

2020/11/13

(内消費税 2,556円)

領収証等添付用紙

令和2年度

会派名： 自民クラブ

会派名	自民クラブ	整理番号	1-9
支出項目	<input checked="" type="checkbox"/> 調査研究費 <input type="checkbox"/> 研修費 <input type="checkbox"/> 会議費 <input type="checkbox"/> 資料作成費 <input type="checkbox"/> 資料購入費 <input type="checkbox"/> 広報・広聴費 <input type="checkbox"/> 事務費 <input type="checkbox"/> 人件費 <input type="checkbox"/> その他の会派活動費		
支出金額	3,683円	支出年月日	令和2年11月13日
支出内容	ガソリン代		
備考			

領収証等添付欄

※領収証は重ならないように添付すること。



領収書

売上
 (株)ジェイエイサービスかしわざき
 刈羽給油所
 刈羽郡刈羽村大字刈羽412
 TEL:0257-45-2108 SS:3978607900
 2020/11/13(金)14:14
現金フリー 様
 39-786-001-002697001-100-01
 現金フリー 手
 区分 10 プレートNo.1958
 No.9371 P-03
 レギュラー-G
 29.00L/リットル @127.0 ¥3683

合計 **¥3,683**
 (内消費税等 ¥334)

えっ！？ タイヤを買うと
 クリスマスケーキがもらえる！？
 ★詳しくはスタッフへお気軽に★

係員:小名 亮太 リー-No.1686 01
 1 万 6317 5 千 1317 4 千 317

※ 備考欄には、支出金額を按分率で算出した場合等の根拠を記入すること。

※ 領収証添付欄には、領収証及び金額の内容を証する書類を添付すること。

領収証等添付用紙

令和2年度

会派名: 自民クラブ

会派名	自民クラブ	整理番号	1-10
支出項目	<input checked="" type="checkbox"/> 調査研究費 <input type="checkbox"/> 研修費 <input type="checkbox"/> 会議費 <input type="checkbox"/> 資料作成費 <input type="checkbox"/> 資料購入費 <input type="checkbox"/> 広報・広聴費 <input type="checkbox"/> 事務費 <input type="checkbox"/> 人件費 <input type="checkbox"/> その他の会派活動費		
支出金額	860円	支出年月日	令和2年11月13日
支出内容	高速料金 (新潟西第一→三条燕)		
備考			

領収証等添付欄

※領収証は重ならないように添付すること。

ご利用ありがとうございます。



料金所では一旦停車してください。

領 収 証

料金所 三条燕

NEXCO東日本お客さまセンター
0570-024-024
または
03-5308-2424

20年11月13日10時37分

車種 普通

通行料金 ¥860-
(現金)

—入口料金所— 新潟西第一

高速道路上で停止車両を見聞きした際は、
停止車両や人に注意しながら安全走行を!

東日本高速道路株式会社

東京都千代田区霞が関3-3-2

取扱番号203-01821016-00

※ 備考欄には、支出金額を按分率で算出した場合等の根拠を記入すること。

※ 領収証添付欄には、領収証及び金額の内容を証する書類を添付すること。

領収証等添付用紙

令和2年度

会派名: 自民クラブ

会派名	自民クラブ	整理番号	1-11
支出項目	<input checked="" type="checkbox"/> 調査研究費 <input type="checkbox"/> 研修費 <input type="checkbox"/> 会議費 <input type="checkbox"/> 資料作成費 <input type="checkbox"/> 資料購入費 <input type="checkbox"/> 広報・広聴費 <input type="checkbox"/> 事務費 <input type="checkbox"/> 人件費 <input type="checkbox"/> その他の会派活動費		
支出金額	7,800円	支出年月日	令和2年11月13日
支出内容	昼食代(6名)		
備考			

領収証等添付欄

※領収証は重ならないように添付すること。

領 収 証

自民クラブ

様 No. _____

★ ¥7,800

内 訳

現金 _____

小切手 _____ /

手形 _____ /

消費税額等(%) _____

コクヨ ウケ-98

但御食事代

2年11月13日 上記正に領収いたしました

収入印紙

T940-2502 新潟県長岡市寺泊下袋町9772番地32
寺泊焼センター2F

お慶敷食堂 しおさい

代表取締役 山田 栄 三 郎

TEL 0258-75-3766

FAX 0258-75-3205

※ 備考欄には、支出金額を按分率で算出した場合等の根拠を記入すること。

※ 領収証添付欄には、領収証及び金額の内容を証する書類を添付すること。

領収証等添付用紙

令和2年度

会派名： 自民クラブ

会派名	自民クラブ	整理番号	1-12
支出項目	<input checked="" type="checkbox"/> 調査研究費 <input type="checkbox"/> 研修費 <input type="checkbox"/> 会議費 <input type="checkbox"/> 資料作成費 <input type="checkbox"/> 資料購入費 <input type="checkbox"/> 広報・広聴費 <input type="checkbox"/> 事務費 <input type="checkbox"/> 人件費 <input type="checkbox"/> その他の会派活動費		
支出金額	3,170円	支出年月日	令和2年11月13日
支出内容	高速料金（柏崎→朝日）		
備考			

領収証等添付欄

※領収証は重ならないように添付すること。

ご利用ありがとうございます。



料金所では一旦停車してください。

領 収 書

料金所 朝日

お問い合わせは、中日本お客さまセンター
 フリーダイヤル 0120-922-229
 上記番号をご使用になれないお客さまは
 TEL 052-223-0333（有料）

20年11月13日16時21分

車種 普通

通行料金 ¥3,170-
 （現金）

—入口料金所— 柏崎

通行料金は、消費税率10%対象です。

中日本高速道路株式会社

愛知県名古屋市中区錦2-18-19

取扱番号207-00131440-00

※ 備考欄には、支出金額を按分率で算出した場合等の根拠を記入すること。

※ 領収証添付欄には、領収証及び金額の内容を証する書類を添付すること。

領収証等添付用紙

令和2年度

会派名: 自民クラブ

会派名	自民クラブ	整理番号	1-13
支出項目	<input checked="" type="checkbox"/> 調査研究費 <input type="checkbox"/> 研 修 費 <input type="checkbox"/> 会 議 費 <input type="checkbox"/> 資料作成費 <input type="checkbox"/> 資料購入費 <input type="checkbox"/> 広報・広聴費 <input type="checkbox"/> 事 務 費 <input type="checkbox"/> 人 件 費 <input type="checkbox"/> その他の会派活動費		
支出金額	1,446円	支出年月日	令和2年11月13日
支出内容	ガソリン代		
備 考			

領収証等添付欄



納品書
(領収書)

※領収証は重ならないように添付すること。

売上
2020年11月13日 16:25
様

現金刀-J
0-170014-00091 手0001

レギュラー P- 7 外税 10%
11.86L x @110.90 **¥1315**
11200.00

消費税等 **¥131**

合計 ¥1,446

※上記にて領収書とさせていただきます。

お預かり ¥3000 お釣り銭 ¥1554

カナプリ只今、無料配布中！
現金よりも断然お安く給油できます。
手続き不要、1,000円単位で入金可能。
この機会に是非ご利用下さい。

2020/11/13 (170014)
カナシヨク株式会社
セルフ朝日店
富山県下新川郡朝日町平柳2 5 6
TEL0765-82-0077
シートNo. 0335-04

※ 備考欄には、支出金額を按分率で算出した場合等の根拠を記入すること。

※ 領収証添付欄には、領収証及び金額の内容を証する書類を添付すること。

領収証等添付用紙

令和2年度

会派名: 自民クラブ

会派名	自民クラブ	整理番号	1-14
支出項目	<input checked="" type="checkbox"/> 調査研究費 <input type="checkbox"/> 研修費 <input type="checkbox"/> 会議費 <input type="checkbox"/> 資料作成費 <input type="checkbox"/> 資料購入費 <input type="checkbox"/> 広報・広聴費 <input type="checkbox"/> 事務費 <input type="checkbox"/> 人件費 <input type="checkbox"/> その他の会派活動費		
支出金額	44,000円	支出年月日	令和2年11月14日
支出内容	レンタカー代		
備考			
領収証等添付欄		※領収証は重ならないように添付すること。	

領 収 書

自民クラブ

様

No. 2637

令和02年 11月 14日

金額 ¥44,000-

毎度ありがとうございます。上記のとおり領収致しました。

但し レンタカー代金として

内 訳	金 額
現金・小切手	44,000
手数料	
値別	
印・決済等	

収 入
印 紙

SMILE [Car] LIFE.
株式会社H3
 H3 INC. 〒937-0041 富山県魚津市吉島252番地6
 TEL 0765-32-4023 FAX 0765-32-4025



納品・請求書

〒 [REDACTED]
住所 富山県下新川郡朝日町 [REDACTED]

SMILE [Car] LIFE.
株式会社H3
H3 INC. 〒937-0041 富山県魚津市吉島252番地6
TEL 0765-32-4023 FAX 0765-32-4024



自民クラブ 様

コード 916

携帯TEL [REDACTED]

売上日付	入庫日付	出庫日付	伝票番号	受注番号	頁
R 2. 11. 10	R 2. 11. 10	R 2. 11. 10	000006081	7253	1

登録番号	車名	型式
受付担当 宮崎孝志	類別番号	原動機型式
メカ担当 メカ	初度	車台番号
走行距離	次回車検日	御得意先 大久保 光太 様

作業内容・使用部品名	作業区分	技術料	部品数量	部品単価	部品金額
【レンタカー】	一般				
車種：ハイエースグランドキャビン					
期間：2020年11月11日～11月13日（3日間）	レンタ		1.00	40,000	40,000
5 【摘要】					
お客様のご負担分					
○燃料代 ○パンク修理代					
○事故が生じた場合 NOC代（下記参照）					
10 【補償条件】					
○対人 無制限					
○対物 無制限（免責3万円）					
○車両 時価額（免責0万円）					
15 ○人身傷害補償 1名につき1,000万円まで					
搭乗者の自動車事故によるケガ（後遺障害を含みます）及び死亡につき、運転者の過失割合に関わらず、損害額を補償いたします。					
補償額は、保険約款に定める基準に従い算出します。					
20 ○ノンオペレーションチャージ（NOC）					
万一事故を起こし、車両に損害を与えた場合には下記金額を休業補償の一部として申し受けます。					
車両が予定の店舗へ返却された場合・・・30,000円					
25 車両が予定の店舗へ返却できなかった場合・・・70,000円					

株式会社 H3

振込先(手数料はお客様ご負担でお願いします)

口座名：カ) エイチスリー

- 北陸銀行 黒部支店（普）6082680
- 北國銀行 魚津支店（普）26479
- 富山第一銀行 黒部支店（普）358202

技術料合計	0
部品合計	40,000
整備小計 *	40,000
一般消費税 10%	4,000
整備料合計	44,000
御請求額	¥44,000

領収証等添付用紙

令和2年度

会派名: 自民クラブ

会派名	自民クラブ	整理番号	2
支出項目	<input type="checkbox"/> 調査研究費 <input type="checkbox"/> 研修費 <input type="checkbox"/> 会議費 <input type="checkbox"/> 資料作成費 <input type="checkbox"/> 資料購入費 <input checked="" type="checkbox"/> 広報・広聴費 <input type="checkbox"/> 事務費 <input type="checkbox"/> 人件費 <input type="checkbox"/> その他の会派活動費		
支出金額	135,300円	支出年月日	令和3年3月19日
支出内容	自民クラブ通信 Vol.6 (5,000部)印刷代		
備考			

領収証等添付欄

※領収証は重ならないように添付すること。

領 収 証 001913

自民クラブ 様 令和3年3月19日

¥ 135,300-

但し 印刷代として
上記の金額正に領収いたしました。

内	印刷物代金	¥
取	消費税	¥

株式会社 すがの印刷
代表取締役 菅 寛
〒939-0802 富山県富山市菅野2-1-10(65)54-01

取扱者印

※ 備考欄には、支出金額を按分率で算出した場合等の根拠を記入すること。

※ 領収証添付欄には、領収証及び金額の内容を証する書類を添付すること。

令和2年11月 自民クラブ視察研修報告

水野仁士

自民クラブは11月11日～13日に渡り視察研修へ行って参りました。

1 日目

山形県西村山郡朝日町役場 タブレット議会研修

1. 導入の経過
2. 導入費用
3. 導入の効果
4. 現在の課題と今後について

以上、当富山県朝日町と同名の山形県朝日町が平成27年立ち上げた議会活性化特別委員会の検討事項の一つとしてペーパーレス化が議論され平成30年9月定例会よりタブレット端末使用を始めたということで、その会議システム導入に向けてはシステムのデモンストレーションを受けての選定やその導入費用についていろいろ勉強させて戴き、当朝日町町議会も議会改革の一環として是非ともタブレットの導入とペーパーレス化に向け前向きに考えていかなければならぬことを痛感させられた。

有限会社朝日町ワイン工場

昭和19年創業の会社の歴史と変遷を聴く中で、平成30年には年間35万本(720ml換算)の出荷で売上高3億円を超えるまでに至り、日本ワインコンクールでは「部門最高金賞」をはじめ毎年入賞を果たしているとのこと。又、2016年のG7伊勢志摩サミットでは朝日町ワインが提供されたり、2017年には皇太子殿下行啓を賜る等との事。我朝日町でも是非、米に関わる製品を挑

戦して欲しいものである。

2日目

JA 全農新潟本部 新潟米広域集出荷施設

当施設は農産物検査場を備えた収容力 2 万 t の低温倉庫となっており、県内農業倉庫の収力不足の解消、流通コスト低減に繋がる米の倉庫であり、将来的には米輸出拡大も含めて新潟東港からの輸出拠点としての活用も考えているとの事である。富山県も米の輸出を中でも JA みな穂は中国に向けて輸出に力が入っており、JA みな穂の米輸出も大きく羽ばたけばと願う。

3日目

燕三条地場センター

燕三条は洋食器や金物で有名であり、地場センターには家庭で使う台所用品の包丁・スプーンから農作業用の大小刃物等、800㎡の広さの展示即売場は見て歩いても見飽きない魅力の場所であった。

寺泊中央水産

魚のアメ横であり、市場通りは魚・魚・魚尽くし…。日本海の幸と旬の味がずらりと並び、生きのよさと安さが売りであった。

朝日町議会自民クラブ
西岡良則

朝日町議会自民クラブ6名は、令和2年度政務活動費を活用させていただき、11月11日から13日までの3日間にわたり山形県朝日町、新潟県新発田市において行政視察研修を行ってまいりましたので報告いたします。

【11月11日山形県朝日町 朝日町議会 13:00～】

視察内容 会議システム及びタブレットの導入について

山形県朝日町は、朝日岳などの山岳信仰の隆盛とともに奈良時代に集落が発達し、戦国時代、江戸時代を経て明治22年の町村制施行により、東五百川村、西五百川村、大谷村が誕生。昭和3年に東五百川村が宮宿町となり、その後昭和29年11月1日に宮宿町、西五百川村、大谷村の1町2カ村が合併し朝日町となっている。町の人口は、昭和30年の16,615人をピークに高齢化が進み令和2年4月現在では、人口が7,856人高齢化率は43.08%となっている。

また、産業はりんごづくりなど地域の特性を活かした農業の産地力の強化やまちに活力を生み出す産業の創出、地域の宝物を活かした交流・観光の推進にむけた施策を展開し、産業力の向上を目指している町である。

(1) 導入の経過

タブレット端末の導入については、議会活性化特別委員会の検討事項として、ペーパーレス化が議論され、町当局でも以前からペーパーレス化が検討されていたため導入はスムーズに進んだ。平成30年7月には契約、8月にタブレットの配布、9月定例会から活用することとなった。

導入に当たり研修会を2回開催し、9月定例会では、情報担当職員2名が議場で対応するとともに、紙ベースの資料も配布をした。

(2) 導入費用、維持費用

費用については、タブレット13台及び初期設定費用で2,033,419円、通信料は2年契約で、月額使用料の総額が234,580円。タブレット端末は買取で34台、議員に12台、町部局15台、議会事務局2台、監査委員1台、予備として4台が配置されております。

(3) 導入の効果

no2

ペーパーレス化により、用紙代や郵送料等で年額80万円の経費削減になるとともに、通知書類等もタブレットにアップし、ラインで知らせることにより、事務担当者の印刷、製本、送付の作業が少なくなり事務の効率化が図られた。

(4) 今後の課題

データ量が増えることにより、システム(サイドボックス)の使用量が増加し、4年毎または2年毎に過去の資料削除が必要である。

照会した事項の回答

(1) タブレット端末の利用状況について

利用方法については、本会議、全員協議会、常任委員会、特別委員会等の議案や資料用の配布、また、各会議、委員会、研修会等の通知、案内や役場での災害対策会議、コロナ対策会議等の資料がタイムリーに配布され好評を得ている。議会の日程表や関係条例、規則等も掲載されているとともに、予算書、決算書関係資料、一般質問通告はタブレットにもアップされているが、紙ベースでも配布がなされている。

(2) 本会議場への持ち込みについて

議場への持ち込みは可能であり、各種資料や議案等はタブレットに掲載している資料を用いて説明を行っているが会議規則の改正が必要であるため、今後対応を予定している。

(3) 端末機の使用料金・財源について

タブレットのシステム使用料、通信料は一般財源で町が支払っている。議員の負担は通信料の2分の1負担となっている。

【11月11日山形県朝日町 有限会社朝日町ワイン 15:00～】

視察内容 ぶどう栽培と6次産業化について

有限会社朝日町ワインは、寒暖の差が大きい内陸性の気候と町内を流れる「最上川」の両岸に広がる河岸段丘がぶどうの栽培に適していたため、昭和

19年9月にワインの成分の酒石酸から電波探知機に使う軍需物資ロッシェル塩を取り出すことを目的に、政府が全国の蒲萄生産地に命じてワイン工場を造らせたことにより山形果実酒製造有限会社として創業。

(1) 有限会社朝日町ワインの概要について

有限会社朝日町ワインは、平成2年に社名を現在の名称に変更し、朝日町とJAさがえ西村山の共同出資により、資本金4,600万円で設立され現在に至っている。

(2) 設立の目的について

町特産のブドウを活用し、良質なワインづくりを行うため、原料となるブドウの大半を町内の契約栽培農家の集まりである「朝日町ぶどう生産組合」から供給し、町内産ブドウを主体に山形県産ブドウのみで醸造することにより、特産品であるブドウの生産拡大と地域おこしや6次産業化を目指している。

(3) 会社設立の効果について

生産される高品質のワインは、全国でも高い評価を得ており、日本ワインコンクールで2013・2014年の2年連続金賞を受賞し、赤ワインは2016年「G7伊勢志摩サミット」のワーキングランチでも採用された。

平成12年には、花と緑のうるおい空間整備事業により、見本ぶどう園とふれあい広場ビン詰め設備と試飲・売店など工場見学が無料でできる「ワイン城」が完成し、かぐわしき花と緑の観光ワイナリーとして歩み始めている。

平成30年度現在、720ミリリットル換算で年間35万本を出荷し、売上高が3億円を超えるまでになっている。

(4) 販路拡大対策について

販路の拡大対策では、17,000円のワインオーナー制度やイトーヨーカ堂などの量販店と毎年2月には相談会を行っているほか、9月の秋分の日には朝日町ワインまつりを開催し、その年の葡萄で造った出来立てのヌーボーワインと地元産牛肉のバーベキューなどで秋の味覚を満喫していただきワインファンの拡大に努力をしている。

【11月12日新潟県新発田市 JA全農にいがた
新潟米広域集出荷施設 15:00～】

新潟産米における令和元年度における水稲作付面積は119,200ha、水稲収穫量が646,100トンといずれも全国1位を占めている。そうした中、農業者の高齢化や農業の大規模化に対応するため、農産物検査場を備えた大規模な集出荷施設が必要となった。

施設は、収容力2万トンの低温倉庫となっており、県内農業倉庫の収容力不足の解消と流通コスト低減になっている。また、将来的には米の輸出拡大に備え、新潟東港からの輸出拠点としての活用も予定されている。

(1) 施設の概要

米低温保管倉庫棟は10室を備え、大型トラックによる集出荷が可能であり約2万トンが保管できる。また、事務所棟のほか温湿度・穀温監視システム、電力監視システムが完備されている。

(2) 新潟米広域集出荷施設の効果

- ① 生産者手取りの向上として、県外集約保管の減少による流通経費の削減。
- ② 集荷量の拡大として、コンプレ集荷の拡大、担い手の対応強化、検査場所の設定。
- ③ 水田機能の維持として、拡大する水田活用米穀の保管。
- ④ 新潟米の信頼確保として、安定した低温保管による品質の確保。

【その他の視察先】

その他の視察先として、12日には朝日町議会阿部議長宅のりんご栽培農園を訪れ視察をさせていただきました。阿部宅では、りんご栽培を6haの農園で行っておられ、今はラ・フランスとふじの収穫が最盛期とのことであり人手不足の解消と後継者づくりが課題であるとのことでした。りんごの木は3年で果実がつくようになり、5年から10年もすると1本の木で600個から800個の実をつけるとのことであり、今後は新品種の光徳に期待をしているとのことでした。

また、13日の午前中には新潟市のみなみ親水公園を視察し、泊駅南に建設される公園における遊具等について視察研修をしてまいりました。

自民クラブ 行政視察研修報告書 朝日町議会議員 加藤 好進

1. 行政視察年月日 2020年 11月11日～13日

(1) 視察場所 第1日 11月11日 山形県朝日町 朝日町役場内 (午後)
有限会社 朝日町ワイン (午後)
第2日 11月12日 新潟県新潟市 JA全農にいがた (午後)
第3日 11月13日 燕三条地場産センター、みなみ親水公園 (午前)
寺泊水産市場 (午後)

2. 概要

第1日 山形県朝日町議会におけるタブレット端末の利用状況について

対応者：朝日町議会副議長 鈴木 義昭 ・ 議会事務局長 長岡 勉 ・ 議会事務局主査 白田 征治
政策推進課主査兼広報ブランド係長 阿部 祐子
政策推進課広報ブランド係主任 白田 淳

・タブレット端末の導入について：説明者 白田 征治氏、白田 淳氏

平成27年12月議会活性化特別委員会を起ち上げ検討事項の一つとして、ペーパーレス化について議論された。また、町当局側でも以前からペーパーレス化について話しが出ており、双方の温度差がなく、導入に向けてスムーズに話が進む。デモ機選定、導入費用・維持費用、タブレット端末貸与規定等整備し、平成30年8月、議員12名、執行部15台、議会事務局2台、代表監査委員1台、予備4台を配布し9月定例会より使用する。

・導入の効果として

ペーパーレス化により、年約80万円の削減（用紙代、郵送料等）と担当者の作業減となる。

（印刷、製本、送付作業、会議等開催通知等）

また、本年7月の集中豪雨時の際は、土砂災害等の被害状況や対策本部の会議内容をリアルタイムで各議員に通信し、情報を共有することで町民との正確な情報交換に結びついたことで議員から好評をえられていた。

・今後の課題として

データ量が増えることで、システム使用料が増加し4年又は2年毎などに過去の資料削除するなど、検討が必要となる。

・所感

昨年、山形県朝日町議会「議会運営委員会」メンバーが、当町に行政視察の際タブレット端末を活用していることを知る。以前より、議会改革を進める中で議員の資質向上、ペーパーレス化、情報の共有化、議会事務局の事務軽減などを考えており今回の行政視察に至る。

本会議、全員協議会、常任委員会、特別委員会等の議案や資料の配布はもちろん、対策会議等の資料配布など、ホルダ毎に整理されており、議員や執行部が使いやすいシステムが導入されており興味を持った。

また、タブレット端末貸与規定で運用されており、議会及び議員活動を活発化されている。当町の議会においても、タブレット端末の導入が進められており、コロナ禍の中オンライン会議ぐらいはできるようにはしたい。

第1日 有限会社 朝日町ワイン

対応者：近衛 秀敏 工場長

・ワイナリーの概要について

昭和19年9月創業。寒暖差の大きい内陸性気候の地で、町内を流れる最上川の両端に広がる河岸段丘は、ブドウ・リンゴ等の栽培適地となっている。朝日町とJAさがえ西村山の出資を受けて良質なワインづくりを行っている。原料となるブドウの大半は、町内の契約栽培農家の「朝日町ぶどう生産組合」から供給され、町内産ブドウを主体に、山形県産ブドウのみで醸造しており、全国でも高い評価を得ており、日本ワインコンクールでは、2013・2014年2年連続の金賞をはじめ、数多くの入賞実績がある。近年では2016年「G7伊勢志摩サミット」のワーキングランチで赤ワインが採用されている。

・所感

昭和19年9月。社名「山形果実酒製造有限会社」として創業。コロナ禍の厳しい時ではあるが、日本ワインに対する関心が高まり受けて、平成30年度全国ワイナリー数は300を超え、北は北海道から南は沖縄までほぼ全国でワインがつけられている。しかし、「有限会社 朝日町ワイン」は76年間の歴史と技術があり今日も高い評価を得ている。

平成30年度は、年間35万本(750ml換算)の出荷。従業員14名で売上高3億円を超えるまでに至っており、まさしくブドウの6次産業化の成功例とも言える。

当町においても、農林水産業の付加価値につながる6次化の取組みを推進し、加工・直接販売が収益部門として経営の柱となるように支援していくことが、所得向上や経営の安定化に結びつき、更には地域における雇用の場としてつなげていく必要がある

第2日 新潟県新潟市 JA全農にいがた (午後)

対応者：米穀部 集荷推進課 課長 坂井 裕亮 副審査役 石田 友信

・新潟米及び施設の概要について

令和2年産米の出荷生産数36,598人(10年前は62,000人)作付面積は98,599haでほぼ変わらぬ状況であるが、10年前は10ha以上が15%で、近年は32%と大規模化に変化してきている。

また、品種別作付け比率では、平成28年産「コシヒカリ」69.6%が令和2年産64.4%。平成29年産から新品種の「新之助」0.8%が令和2年産では2.3%。またその他うるち米も3.3%から7.0%と、主力のコシヒカリから多品種化することで、農地、農機具、設備等有効に活用できることから、作付けも早生から晩稲品種構成に変えて生産性や収益の向上を図っている。大規模化に伴い従来の袋詰出荷からフレコン詰め出荷が拡大している中、従来の倉庫ではフレコンが入らず、新潟米広域集出荷施設を建設する。

所感

当施設は農産物検査場を備えた収容力2万トンの低温倉庫となっており、県内農業倉庫の収容力不足の解消、流通コスト低減に貢献している。現在輸出量は伸びていないが将来的に米の輸出が拡大した場合を考慮して、新潟東港からの輸出拠点としている。施設の効果としては、生産者の収入向上、集荷数量の拡大、水田機能の活用と維持、安定した低温保管により品質が確保できることから新潟米

の信頼確保ができる。富山県においても「コシヒカリ」に変わる「富富富」の生産及び流通に課題が残る。(全国の有名ブランド米との価格帯競争)

第3日 燕三条地場産センター (午前)

所感

三条市は新潟県のほぼ中央部に位置しており、隣接する燕市と共に江戸時代から現在まで金属加工の街として発展してきた。そのため両市の名前を合わせて「燕三条」として全国的に広く知られている。地場産センター内には、職人の伝統が造り上げた品々を800㎡のスペースに約10,000点にも及ぶ洋食器・刃物・キッチン用品・鍋・工具などを展示・販売している他、スプーン磨き・包丁研ぎ体験の開催や、ネット販売で購入できるシステム運営もしておりお気に入りの商品が見つかるようになっている。

江戸時代からの「燕の洋食器」「三条の刃物」のものづくりのまちが、地域経済の活性化や産業と観光の拠点となっている。

みなみ親水公園 (午前)

所感

みなみ親水公園は燕市吉田地区にあり、広い芝生広場には幼児から遊べる遊具や管理棟があり、中には広い休憩室もありちょっとした雨が降ったり、暑い日には親子に使い易くなっている。

また、おむつ交換台は女子トイレのみならず男子トイレにも完備されており、夫婦での子育てに配慮されている。遊具に関しては、幼児ゾーン・大きい子どもたちゾーンにそれぞれ充実した遊具が整備されている。泊駅南土地地区画整理事業に伴う公園整備構想時の参考にしたい。

寺泊水産市場 (午後)

所感

関越自動車道の開通による観光客の増加を見越して、鮮魚センター前の駐車場及び駐車場周辺の道路整備を実施する。昭和55年当時わずか1200㎡程度であった鮮魚センターの敷地面積も平成7年には3.5倍の4250㎡に拡張された。市街地にあった旧来の商店街は次第に活力を失い、町の中心は、国道402号線沿いに移行し、現在の通称「魚のアメ横」と呼ばれる海産物市場か軒を連ねており、鮮魚店や土産物店など11店舗が並び、地元寺泊港を中心に新鮮な日本海の幸と旬の味がズラリと並ぶ魚市場通りで、生鮮食品はもちろん冷凍や加工品も含め活きの良さと安さに定評があり、関東地方からの観光客は県外客の60%を占めるなど、関東地方に直結した交通網の発達で寺泊町の観光に大きく影響を与える結果となっている。しかし、鮮魚センターをはじめとした観光施設では、最盛期の平成2年度の307万人をピークに減少傾向にあり、今後、鮮魚センターを中心とした寺泊町が、観光地としてより発展するには、長岡市や寺泊観光協会と連携し10年後・20年後地域の活性化につながる施策が重要と思う。

朝日町においても、あさひ舟川「春の四重奏」「ヒスイ海岸」二大観光地をはじめとする観光客数の大幅な増大をもたらす研究が必要である。

山形県・新潟県行政視察研修報告書

朝日町議会自民クラブ 石原孝之

1. 行政視察行程 令和2年11月11日(水)～11月13日(金) 3日間
 2. 視察先/視察目的・1日目 11月11日(午後) 山形県朝日町役場
 - ・議会におけるタブレット端末の利用状況について
 - ・ぶどうの6次産業について
 - ・2日目 11月12日(午後) JA全農新潟県本部
 - ・新潟米広域集出荷低温倉庫施設について
 - ・3日目 11月13日(午前) 新潟県燕吉田市
 - ・みなみ親水公園について
3. 視察内容

1日目 山形県朝日町議会
(午後) 議会におけるタブレット端末の利用状況について

導入の経過

議会活性化特別委員会(平成27年12月起ち上げ平成30年3月定例会にて最終報告)の検討委員会の一つに、ペーパーレス化について議論がなされた。

執行部側は、以前からペーパーレス化についての話が出ており議会側で行う事であれば良いとの事が執行部と議会との温度差もなくスムーズに進んだ。

平成30年7月に契約、8月上旬にタブレット配布、9月定例会から使用を開始し現在に至っている。

会議システム

導入費用

導入システムは東京インタープレイス株式会社「Side Books」を採用

初期費用 418,680円(初期設定、利用者・管理者講習等含む)

月額費用 82,500円(基本使用容量1GB+10GBで運用)

タブレット

機種 ipad Pro12.9インチ

タブレット13台分+初期設定の費用が2,033,419円

通信料2年契約で月額234,580円

導入後の効果

- ①ペーパーレス化により年間80万円ほどの経費を削減(用紙代、郵送料等)
- ②担当者の作業減(印刷、製本、送付など)

議会議員用タブレット端末貸与規定

第1条から第10条により貸与に関して必要な事項を定めている。

現在の課題と今後

データ量が增多ることによりシステム(サイドブックス)の仕様料の増加が懸念されるため、4年毎または2年毎に過去の資料を削除するなどの今後の検討が必要。

ペーパーレス化による用紙代、印刷や資料作成等にかかる経費の削減の効果が確実に見込まれます
朝日町議会においてもタブレットの導入を行う事により、経費の削減や議会における資料のペーパー
によりスムーズな運営が図られる事と考えます。

諸経費などの課題をどのようにするのかを検討材料に、話し合いを進めていく必要があると思います。

(午後) かぐわしき花と緑のワイナリー・朝日町ワイン城
有限会社朝日町ワイン
ぶどうの6次産業について

昭和19年9月4日創業 社名「山形果実酒製造有限会社」

ワインの成分の酒石酸から電波探知機に使う軍需物質ロッシェル塩を取り出す事を目的に、政府が全
葡萄生産地に命じてワイン工場を造らせたのが始まり。

昭和50年ワインブームにのり販売量が順調に伸び、朝日町と山形朝日農協(現JAさがえ西村山)の共
で、新たなワイン造りがスタート。

昭和54年様々な苦労を重ねて、新品種「朝日町ワイン」が完成
平成2年社名を「有限会社朝日町ワイン」に変更

原料となるブドウの大半は、町内の契約栽培農家の集まりである「朝日町ブドウ生産組合」から供給さ
この町内産ブドウを主体に、山形県産ブドウのみで醸造しています。

敷地内には、醸造や樽熟成などの生産施設、瓶詰め設備や試飲可能な展示・販売スペースなどが
あります。またワイン用品種のぶどう園地も広がっています。

平成30年度の年間出荷本数は35万本

売上高3億円(720ml換算)を超える

2013年・2014年の2年連続の金賞を受賞

オーナーワイン制度に380人が登録。

オーナーになって造ったワインにオリジナルラベルを貼って届けてもらえる。

軍需物質ロッシェル塩の取り出しの目的から始まったワイン製造。寒暖差の大きい内陸性気候の地、
流れる「最上川」の両岸に広がる河岸段丘はブドウやリンゴの栽培の適地となっている。

ブドウの木オーナーワイン制度は、ブドウの収穫と仕込み作業を体験し栽培の苦労と収穫の喜び、また
手掛けたワインへの夢と期待を膨らませる。一口の単位は、ブドウの木1本(720ml)で6本。

加入金は14,000円(白)~16,000円(赤)となっている。夢があり楽しみのある制度、たくさんの申し
そうです。

朝日町においても農水産物の6次産業化を進め、町の発展のために考えなくてはならないと考えます。

2日目 JA全農新潟県本部

(午後) 新潟米広域集出荷低温倉庫施設

新潟米広域集出荷施設においては、農産物検査場を備えた収容能力

低温倉庫となっており、県内農業倉庫の収容力不足の解消や流通コスト低減に
貢献できると考えられております。

新潟米広域集出荷施設の効果

①生産者手取りの向上

県外集約保管の減少による流通経費の削減

②集荷数量の拡大

フレコン集荷拡大、担い手対応強化、監査場所設定

③水田機能の維持

拡大する水田活用米穀の保管

④新潟米の信頼確保

安定した低温保管による品質確保

施設規模

鉄骨造平屋2棟 敷地面積20,901.93㎡ 延床面積10,569.71㎡

建物概要

米低温保管倉庫×10室 計画収容能力20,000トン

令和2年度産米の出荷契約者の作付面積と収穫見込み

出荷生産者数 36,598人

作付面積 98,599ha

収穫見込 499,939トン

令和元年度で見る全国順位

水稲作付面積 119,200ha 新潟1位 北海道2位 秋田3位

水稲収穫量 646,100トン 新潟1位 北海道2位 秋田県3位

需要実績 544,181トン 新潟2位 北海道1位 秋田県3位

水稲うるち玄米の検査数量

全国総検査数量4,491,055トン 新潟1,323,755トン 全国1位

米どころ新潟だからこそ必要な巨大施設。将来的に輸出が拡大した場合は、新潟東港からの拠点とし東港からの輸出拠点としての活用を予定しているとの事でした。

3日目 新潟県燕吉田市みなみ親水公園

(午前) みなみ親水公園

水遊びが出来る、みなみ親水公園

施設概要

駐車場 2か所 81台

管理棟

休憩室 広めで空調完備 机やパイプ椅子も配備

自動販売機

トイレ おむつ交換台完備

遊具

大勢の子供が一緒に遊ぶことが出来るくらい大きな遊具

大小の遊具が5基

スイッチに触れると地面に開いた15個所の穴から、10cm～2mくらいの高さまで

不規則に水が出てきて、水遊びが楽しめる

「子供と遊ぶ事」をテーマにした公園

夏になると水遊びが楽しめる公園として人気がある公園のようです。

自民クラブ 行政視察研修報告書

朝日町議会議員 寺西 泉

1 行政視察の日程及び視察内容 令和2年11月11日(水)～13日(金)

(1)11月11日 午後 山形県西村山郡朝日町役場

議会におけるタブレット端末の利用状況について

(2)11月11日 午後 有限会社朝日町ワイン

ぶどうの6次化産業について

(3)11月12日 午後 JA全農にいがた 新潟米広域集出荷施設

施設の概要等について

(4)11月13日 午前 燕三条地場産センター

施設の概要等について

(5)11月13日 午前 みなみ親水公園

施設の概要等について

(6)11月13日 午後 寺泊水産市場

施設の概要等について

2 所感

(1) 山形県西村山郡朝日町役場

山形県朝日町では、平成27年12月に議会活性化特別委員会が発足し、ペーパーレス化について検討を始めた。執行部側においてもペーパーレス化についての議論が行われており、平成30年3月に議会活性化特別委員会が最終報告を行い、タブレット端末の導入が決定した。平成30年7月に業者と契約し、8月上旬にタブレット配布、9月定例会より議会にて使用した。議員対象の研修会を導入前に1回、導入後に1回行った。最初の9月議会では、情報担当職員2名が議場内に待機し、必要に応じて支援を行った。この時は、紙ベース資料も配布した。朝日町においては、本会議場にタ

タブレットを持ち込んでおり、各種資料や議案等はタブレットに掲載している資料を用いて説明を行っている。但し予算書、決算書関係書類、一般質問通告は紙ベースでも配布している。

具体的な利用方法は、以下の通りである。

- ① 本会議、全員協議会、常任委員会、特別委員会等の議案、資料等の配布
- ② 各会議、委員会、研修会等の通知、案内
- ③ 役場の対策会議の資料等随時配布(コロナ、災害等)
- ④ 日程表、関係条例、規則等の掲載

ペーパーレス化により、年 80 万円程度の経費(用紙代、郵送料等)が削減された。さらに担当者の作業(印刷、製本、送付等)も大幅に削減された。

当町においても、タブレット端末導入について議論をしているところであり、今回の視察はとても有意義なものであった。行政のデジタル化が進む中、議会においても積極的に活用すべきであると考えている。

(2) 有限会社朝日町ワイン

有限会社朝日町ワインは、昭和 19 年 9 月に創業し、現在に至っている。朝日町は寒暖の差の大きい内陸性気候の地であり、最上川の両岸に広がる河岸段丘はブドウ・リンゴ等の栽培適地となっている。原料となるブドウの大半は、町内の契約栽培農家の集まりである「朝日町ぶどう生産組合」から供給されており、この町内産ブドウを主体に山形県産ブドウのみで醸造している。ここで、生産される高品質ワインは、全国でも高い評価を受けており、日本ワインコンクールでは、2013・2014 年の 2 年連続金賞をはじめ、数多くの入賞がある。2016 年の「G7 伊勢志摩サミット」のワーキングランチで朝日町産の赤ワインが採用された。

また、敷地内には、醸造や樽熟成などの生産施設のほか、ビン詰め設備や試飲可能な展示・販売スペースなどがある「ワイン城」があり、観光施設となっている。

大変うらやましい施設ではあるが、一朝一夕にできる施設ではなく、70年以上の年月をかけ、現在に至っている。職員が「施設を見学した議員さんたちが、当町でもやってみたいと言われることがあるが、私はやめたほうが良いですよと告げている」と言っていたことが印象的であった。ただ、6次産業化については、大切なことであり、今後も研修を深めたいと考える。

(3) JA 全農にいがた 新潟米広域集出荷施設

新潟県は、令和元年度実績で水稻作付面積が 119,200ha で全国一位、水稻収穫量 646,100 トンで全国一位、需要実績 544,181 トンで全国二位である。JA 全農にいがた新潟米広域集出荷施設は、農産物検査場を備えた収容力 2 万トンの低温倉庫(米低温保管倉庫×10 室)を擁する巨大施設である。将来的に米の輸出が拡大した場合は、新潟東港からの輸出拠点としての活用を予定している。

私は、富山県とはまったく規模が違いすぎであり、驚きの連続であった。農業を取り巻く環境が厳しさをます中、朝日町の農業施策をどのようにしていけばよいかについて今後も研修を深める必要性を感じさせられた。

(4) 燕三条地場産センター

三条市は新潟県のほぼ中央部に位置しており、隣接する燕市と共に江戸時代から現在まで金属加工の街として発展してきた。そのため両市の名前を合わせて「燕三条」として全国的に広く知られている。地場産センター内には、職人の伝統が造り上げた品々を 800㎡のスペースに約10,000点にも及ぶ洋食器・刃物・キッチン用品・鍋・工具などを展示・販売している他、スプーン磨き・包丁研ぎ体験の開催や、ネット販売で購入できるシステム運営もしておりお気に入りの商品が見つかるようになっている。

江戸時代からの「燕の洋食器」「三条の刃物」のものづくりのまちが、地域経済の活性化や産業と観光の拠点となっている。

(5) みなみ親水公園

みなみ親水公園は燕市吉田地区にあり、広い芝生広場には幼児から遊べる遊具や管理棟があり、中には広い休憩室もある。遊具に関しては、幼児ゾーン・大きい子どもたちゾーンにそれぞれ充実した遊具が整備されているのが特徴と言える。さらに、おむつ交換台が男女それぞれのトイレに完備されており、夫婦での子育てに配慮されている。

私は、泊駅南公園整備検討委員会の委員であり、今後の委員会において他の施設の良いところを積極的に提案することにより、泊駅南公園がより良いものとなるように努力したいと考える。

(6) 寺泊水産市場

関越自動車道の開通による観光客の増加を見越して、鮮魚センター前の駐車場及び駐車場周辺の道路整備を実施した。昭和55年当時わずか1200㎡程度であった鮮魚センターの敷地面積も平成7年には3.5倍の4250㎡に拡張された。このことにより市街地にあった旧来の商店街は次第に活力を失い、町の中心は、国道402号線沿いに移行し、現在の通称「魚のアメ横」と呼ばれる海産物市場か軒を連ねた。鮮魚店や土産物店など11店舗が並び、新鮮な日本海の幸と旬の味がズラリと並ぶ魚市場通りで、生鮮食品はもちろん冷凍や加工品も含め活きの良さと安さに定評があり、関東地方からの観光客は県外客の60%を占めるなど、関東地方に直結した交通網の発達が寺泊町の観光に大きく影響を与える結果となった。しかし、鮮魚センターをはじめとした観光施設では、最盛期の平成2年度の307万人をピークに減少傾向にあり、今後、鮮魚センターを中心とした寺泊町が、観光地としてより発展する

には、長岡市や寺泊観光協会と連携し10年後・20年後地域の活性化につながる施策が重要と思われる。

朝日町においても、あさひ舟川「春の四重奏」「ヒスイ海岸」二大観光地をはじめとする観光客数の増大をもたらすためには、どんな施策が必要であるかについて本格的に検討する時期になっていると考える。

令和2年11月11日(水)

山形県朝日町 朝日町役場

当町の議会において今後新たに導入を検討しているタブレット端末について議論を深めていく為にも相応の知識が必要であると考え、先進的に取り組んでいる自治体を探していたところ、当町と交流がある山形県朝日町が該当するということで、今回視察のお願いを申し込んだところでありました。山形県朝日町議会はペーパーレス化についての話が出ており、平成27年12月に議会活性化特別委員会を起ち上げたそうで、さまざまな議論を繰り返しながら平成30年にはタブレット端末導入の契約を交わしたそうです。タブレット導入の効果として、年間80万円ほどの用紙代と郵送代が削減でき、担当者の業務削減にも繋がっているということであり、大きな効果が表れているようでした。現在の利用方法としては、議会に必要な資料の送信や各種通知案内、そして役場の対策会議等の資料も電子データとして随時送信しているとして、議会議員の方がたも有効に利用されているという状況でありました。当町におきましても今後は環境への配慮からもペーパーレス化に取り組んでいく必要が大いにあると感じていますし、通信機器を使った業務の効率化と働き方改革は必然となっていくので、こうした新しい技術の導入は必ず必要であると考えます。当町の議会としては今後の議題としてタブレット端末の導入をテーブルに乗せて、しっかりと議論を深めていかなければならないと強く感じ、実現に向けて尽力していきたいと思います。

令和2年11月11日(水)

山形県朝日町 有限会社 朝日町ワイン

山形県朝日町には1次産業から3次産業までを自社で行う6次産業化の地域ブランド商品としてワインが有名な町であります。視察研修会での説明によれば、その歴史は想像以上に深く、昭和19年から事業が始まったと伺いました。会社は朝日町と農協の共同出資で起ち上げ、地元のブドウ生産からワイン加工、そして販売まで一元的に取り組んでいるようです。平成30年度には年間35万本の出荷で、売り上げ高は3億円を超えるまでに成長しており、全国にその名を轟かせている現状であります。こうした取組は当町の一次産業にとってまさにお手本となるような事業展開であり、将来の地方自治体が単独で運営していくためには間違いなく必要な分野であり今からでも取組んでいかなければなりません。観光産業を発展させていくためには、その土台となる農林水産業のブランド化は必須であり、民間の力を最大限に発揮させることが行政の最も重要な役割りではないでしょうか。同じ朝日町でありながら当町にはないこれらの事業展開は我々に大きな夢と希望を持たせてくれるものがあります。こうした先進地のリアルな現状を学び、自分たちの町にどう反映させていくかを強く考えさせられるものであり、これらの体験をもとに今後の当町のブランド化発展に全力

で取り組んでいきたいと思ひます。

令和2年11月12日(木)

新潟県北蒲原郡聖籠町大字網代浜 JA全農にいがた新潟米広域集出荷施設

新潟県はコメ作りの日本代表であり、水稻作付面積は119,200haで日本1位、また、水稻収穫量は646,100tでこれも日本1位であり、水田農業王国であります。そうした地域におきましては生産者と全農がお互いに有益となるような施設整備の構築は大変参考になるものであり、今回は新潟県産米の集出荷を担う2万トンの日本海側最大級低温倉庫の視察研修をさせていただきました。富山県もそうですが朝日町においても水田農業は地元の基幹産業であり、将来にわたって発展させていかなければならない重要な産業であります。全農にいがたでは生産者の所得増大を目指した考え方でいかに無駄なコストをかけずにコメの販売までを手掛けるかとういことを最重視されており、我々としては大きな手本となるやり方でした。立地については輸出対応に万全を期すために港近郊での場所を確保し、1か所での収容力不足の解消と流通コスト低減に大きく貢献しており、出荷する生産者への概算金及び清算金の増大に貢献しておりました。これは当町における生産者においても羨ましくなるような戦略であり、将来の水田農業に明るい兆しをもたらしてくれているのが全農にいがたであり、朝日町にも将来必要な設備であると感じました。農業を含めた各種産業が発展していくためには設備の環境を整えることが最も重要であり、これは朝日町においても同じことが言えるわけであり、農業の衰退に歯止めをかけるためには利益の上がる環境を生産者に用意することが王道であると考えます。今後は中長期的に農林水産業の盛上りにどう力を尽くしていけばいいのかを考え、具体的に取り組んでいきたいと思ひます。

令和2年11月13日(金)

新潟県燕三条市 三条地場産センター

朝日町の地元産品をブランド化し、産業振興に力を入れていくことが重要であると考えているため、先進的な取組みを実施している三条地場産センターを視察いたしました。ここは金物の町、ならびに金属洋食器、金属ハウスウェア製品を主要製品とする町としてブランド化された自治体であります。国内はもとより、世界からも注目されている金物製品は行政と民間が一体となって地域おこしのために団結し、地元文化の活性化を図りながら産業と観光の両輪を廻している素晴らしい自治体であります。朝日町もまたこうした自治体に近づく為にもしっかりと特産品を売り込んでいながら、地元の活性化に繋げていかななくてはならないと強く感じました。

新潟県燕市 みなみ親水公園

朝日町が取組んでいる泊駅南土地区画整理事業において公園整備が計画されており、将来の子供たちが心から楽しんでくれる場所としてその重要性は大変大きなものであると考えています。そうした中で、現在ある人気の高い公園を視察するために今回はみなみ親水公園を視察先として選定いたしました。ここは、水遊びや遊具の設備が充実している公園として地元にも人気があり、一年中楽しめるということでもあります。中でも、駐車場については2か所整備されており、管理棟にはトイレや休憩室、自動販売機があり、トイレの中にはおむつ交換台も設置され、親子が安心できるようになっていました。駅南事業で設ける公園についても今後検討委員会等で話を進めていくと思いますが、我々からも有益な助言ができるよう努めてまいりたいと思います。

新潟県長岡市 寺泊中央水産

観光振興のさらなる発展を目指す朝日町において、こういった事が不足しているのか、何が足りないのかを見つけ出すためにも、観光関連で成功している場所を視察することは大変有意義であると感じております。そうした中で、寺泊中央水産は全国でも有名な観光スポットとしてブランド化を達成しております。ここでは、お客様に対するおもてなしの心が充実しており、来店される方々に対し本当に喜ばれるにはどうするのかを常に考えながらの接客対応が素晴らしく、大変勉強させられる事ばかりでした。朝日町においては観光産業に力を入れていく中で、こうした取組を導入しながらお客様に喜んでもらえる施策を考えていかなければいけないと改めて痛感させられました。今後は朝日町の観光産業がさらに発展していくよう議会の立場から力を尽くしてまいります。

調査研究・研修・その他活動 実績報告書

実施年月日	令和3年3月19日	会派名	自民クラブ	
活動項目	<input type="checkbox"/> 調査研究 <input type="checkbox"/> 研 修 <input type="checkbox"/> 要請・陳情 <input checked="" type="checkbox"/> その他(広報)			
活動参加者	水野仁士、西岡良則、加藤好進、石原孝之、寺西泉、大久保光太 計6名			
経費の項目	<input type="checkbox"/> 調査研究費 <input type="checkbox"/> 研 修 費 <input type="checkbox"/> 会 議 費 <input type="checkbox"/> 資料作成費 <input type="checkbox"/> 資料購入費 <input checked="" type="checkbox"/> 広報・広聴費 <input type="checkbox"/> 事 務 費 <input type="checkbox"/> 人 件 費 <input type="checkbox"/> その他の会派活動費			
活動内容等 (視察・会議 等の概要・目 的・内容・調 査結果等)	会派活動内容の広報のため、町内全戸に配布する。 自民クラブ通信 Vol.6 (5,000部)			
上記活動に 要した経費	支出内容	積算の内訳(支出先等)	支払額	領収書番号
	印刷代	自民クラブ通信 Vol.6	135,300	2
備考				