あなたとまちのコミュニケーション情報紙　No.533　うみ彦・やま彦・夢産地

広報あさひ

1
2000

朝日町役場 ■〒939-0793 富山県下新川郡朝日町道下1133　☎0765-83-1100

「2000」の人文字を作ってくれたのは泊中部保育所のゆり・きく組の園児たちです

新春

CONTENTS

新年のごあいさつ 2
1999まちの出来事 10
ふれ愛こうさ点 12
みんなのページ 14
早稲の香俳句会 19
まちのうごき 20
ふくしの窓
くらしの情報室
あさひの美術

広報あさひは資源保護のため再生紙を使用しています

謹賀新年

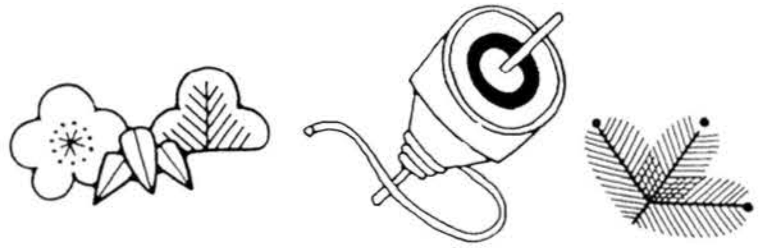

年頭のごあいさつ

朝日町長
魚津龍一

新年明けましておめでとうございます。

町民の皆様には、二〇〇〇年という記念すべき新春を迎え、心からお慶び申し上げます。

昨年は、相次ぐ金融破綻をはじめとする出口の見えない経済不況の中で、国は最大の課題である景気回復策に終始し、先の読めない混とんとした年であり、地方自治体においても厳しい財政状況を迫られていました。

このような中においても、町民のご理解とご協力により、二校目の統合小学校「あさひ野小学校」の開校、朝日ヒスイ海岸オートキャンプ場のオープン、在宅介護支援センター・有磯苑増床工事、旧小学校跡地整備、下水道事業朝日浄化センター建設工事の着工など、生活関連の社会資本整備に一定の成果を上げることができました。

平成十二年は、新たな千年紀のスタートの年であり、これまでわが国の発展を支えてきた全てのシステムの抜本的な変革が求められております。地方分権や介護保険制度が示すように、住民に身近に接する地方自治体が中心となった地域社会づくりのシステムに取り組んでいかなければと考えております。

本年も新たな気持ちで朝日町の発展と町民の福祉向上のため、山積する課題に対して創意と工夫をもって町政運営に努めますので、より一層のご支援とご協力をお願い申し上げます。

新しい年が、町民の皆様にとりまして幸多い年でありますことを心からお祈り申し上げ、年頭のあいさつといたします。

平成12年 今年は 辰年（たつどし）

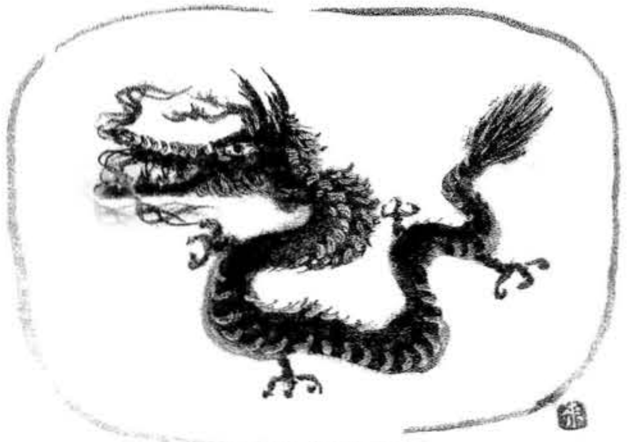

十二支の五番目の干支である辰は、十二支中のただ一つの空想上の動物です。一般には「竜」と書き、「タツ」または「リュウ」と呼ばれています。

竜の伝説は世界各地に分布しており、さまざまな形で伝えられています。日本では竜は神聖視されており、古事記や日本書紀といった古代神話にも竜が登場しています。

また、竜は雲を呼び 雨を降らせる神として古くから信仰されており、日本各地に竜神・水神として残っています。

「竜」のつく言葉では、「竜頭蛇尾」「登竜門」など、中国の故事に由来する言葉がよく知られています。

辰年にあやかって、今年は難関を突破し、飛躍の年にしていきたいですね。

2000

新年のごあいさつ

朝日町議会議長
松倉彰夫

新春を迎え、謹んで新年のごあいさつを申し上げます。

町民の皆様には、日ごろから町政に対する温かいご理解とご協力を賜り厚くお礼申し上げます。

ご承知のとおり、昨年は引き続く景気の低迷や雇用情勢の悪化に対し、国においては数次にわたる景気対策が取られていますが、依然として厳しい状況が続いています。また、地方分権、情報公開、介護保険、社会保障など将来に向けた諸制度が議論され、大きな変革の時期を迎えようとしています。

当町においては、有磯苑増床や在宅介護支援センター、下水道整備、オートキャンプ場、環境ふれあい施設「らくち～の」などの施設整備が順調に進められていますが、少子化や高齢化が急速に進行する中、病院建設をはじめとして福祉、教育、雇用、交通、情報化など多くの課題が山積しており、行政の真価が問われているという認識のもと、諸施策の着実な進展を図らなければなりません。

私ども議会といたしましては、二〇〇〇年という大きな時代の流れを展望しつつ、より豊かなすみよい町づくりを目指して、町民のご期待にこたえるよう決意を新たにしておりますので、どうか本年も変わらぬご支援・ご協力を賜りますよう心からお願い申し上げます。

終わりになりましたが、皆様方にはますますのご健勝ご多幸を心からお祈り申し上げ、新年のごあいさつといたします。

新春に詠む

新春に詠む

椨句会

二千年節目の年の明けにけり　梅沢　素火
恙なく初空広く龍の年　越間　志み
初凪や余生ひたすら舟を漕ぐ　双川　和夫
あらたまや精進重ね句作りを　玉木　きみ
元朝や開店準備全てよし　長井　巻雄
来る年に希をつなぎ賀状書く　浜田　一男
二千年迎える輝き我ありて　水島　和恵
年明けて野山のすべて谺する　水島　末吉
賀状くる教え子それぞれ幸せに　山于　勝憲
杉苗の添え木添え木に初明り　松倉　悟童

磯路俳句会

医通いの始めとなりし四日かな　鹿熊　マキ
しばらくは素顔のままに初鏡　杉本　洋子
日溜りに遊ぶ五日の福雀　鹿熊すみ子
初氷踏めば光の破れたり　本岡　すえ
冬瀧のまとうものなき響かな　中島　三枝
なかんづく黒部の岳の寒茜　笹川寿美枝
梅干を添えて七粥祝う膳　勝原　時夫
草の戸に過ぎたる飾りいただきぬ　久野木のぶ
淑気満つヒスイの海の紺奔る　平野　資美
佛性にあらざるはなし初あかり　尾崎　泊童

あさひ短歌会

世の移りここにも思ふ蔦からみ彩ふ店舗の閉ざして幾日　魚津　秀子
核兵器・戦争・事件を満載し宇宙をただよう青き地球よ　大井　昭子
夕映えの川の流れに手をひたし揺らぐ茜に幼日を恋う　大久保すみ
旅に居て待たるる身にはあらねども心は家路をたどる夕暮れ　小杉　とみ
紫の闇をゆるゆる透りつつあえかに茜射して初春　近藤　朝子
行きゆけばその傍までも行けそうな霜月未明の満月の冴え　坂口　綾子
新米を子に送らんと梨も入れたよりも書き了え仰ぐ遠空　寺田ときゑ
物置に見覚えのある瓶ひとつ紅く染まった梅もまぼろし　真岩美保子
老いてなお為すこと多し古びたる家の修理も滞りいて　山木　半治
身の動くうちにと整理を思ひつつ思ひつつ居てまた新春に遭う　黒坂　富枝

1999年 まちの出来事

平成11年も朝日町では
いろんなことがありました。
明るい話題や楽しい出来事など、
その中から主なものを写真で
振り返ってみましょう。

山崎・大家庄小が閉校

山崎・大家庄小学校で3月、それぞれの学校で閉校式が行われ、125年の歴史に幕を閉じました。

町のホームページを開設

2月1日、朝日町のホームページが開設されました。アドレスはhttp://www.town.asahi.toyama.jp/です。

あさひ野小学校が開校

4月6日、山崎と大家庄小学校を統合したあさひ野小学校が開校。真新しい校舎での学校生活がスタートしました。

名誉町民に大平正信氏(雅号・山濤)

朝日町初の名誉町民に大平正信氏(雅号・山濤)が推挙され、4月21日、アゼリアホールで名誉町民推戴式が行われました。

在宅介護支援センター・有磯苑の増床工事

平成12年4月からの介護保険制度導入を前に福祉施設の充実を図るため4月21日、町在宅介護支援センター等と有磯苑の増床工事の安全祈願祭が行われました。

泊高校の大井君が国体で優勝

10月25日に行われたくまもと国体のアーチェリー少年男子個人で優勝した泊高校の大井隼くん(入善町)が魚津町長らに優勝を報告しました。

国体リハーサル大会

2000年とやま国体のリハーサル大会として8月にゲートボール、10月にバレーボールのリハーサル大会が行われました。

片岡鶴太郎展大盛況

6月26日から7月18日まで、テレビや映画等で活躍中の片岡鶴太郎さんの特別展が開催され、会期中には1万人を超える来館者が訪れました。

全国朝日交流会 in 富山

全国の「朝日」と名の付く町村が一堂に集まり「第4回全国朝日交流会 in 富山」が7月27日、アゼリアホールで開催され、相互理解と交流を深めました。

地域交流促進施設を着工

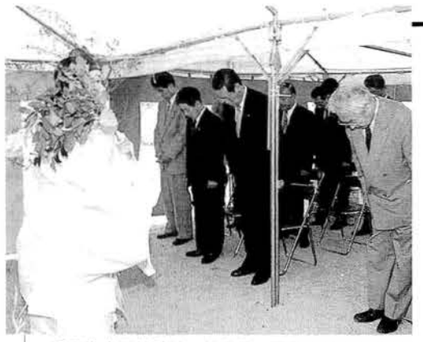

旧宮崎小学校跡地に特産品の開発や都市と農村との交流拠点を目指し10月1日、地域農産物等活用型総合交流促進施設の安全祈願祭が行われました。

オートキャンプ場がオープン

宮崎・境のヒスイ海岸に7月20日、朝日ヒスイ海岸オートキャンプ場がオープンしました。夏休みを中心に大勢の家族連れや若者でにぎわいました。

いい顔 キラキラ

ふれ愛 こうさ点

ズームアップ

サロン・デ・ボザール展で参議院議長賞

山崎泰一さん（本町・63歳）

国内最大規模のアマチュア画家展覧会「第二十七回サロン・デ・ボザール展」で、山崎さんの油絵「工場」が県内出品作では過去最高賞となる参議院議長賞を受賞しました。

「初めはぴーんときませんでしたが、日が経つにつれ、ようやく実感が湧いてきました」と笑顔の山崎さん。受賞作「工場」は、婦中町にある工場を題材にしたものです。今回は全国から三千四十九点の応募がありましたが、山崎さんの絵は「工場のスケール感や実在感を手堅い表現で見事に写し取った秀作。絵肌も重厚で魅力的」と審査員から高い評価を受けました。

山崎さんは昨年、同展に初応募で初入選。受賞作品については「昔、孫が近くに住んでいた工場の力強さが印象に残り、春先に一週間で描き上げました」と話します。

山崎さんが絵を始めたのは五年前、息子さんが絵の具を偶然見つけ「絵心がくすぐられた」のがきっかけでした。絵を始めた年に出品した町美術展では、水彩画で町展大賞を受賞するなど画才が開花。以後、油絵にも精力的に取り組むようになり、独学で創作活動を続けています。

「ここ二年間工場を中心に描いてきましたが、これからは人物をテーマにしていきたい」と意欲的な山崎さん。現在は、県展に向けた作品制作をすでに始めています。

うちの宝印

長井拓海（ながいたくみ）くん
月山の長井秀朗・佐智子さん夫妻の長男
（平成9年12月17日生）

小林紗彩（こばやしさあや）ちゃん
笹川の小林司・浩美さん夫妻の長女
（平成9年12月26日生）

夢 かなうといいなぁ

戸坂麗華さん（荒川三丁目）
さみさと小学校六年

私の将来の夢は、獣医になることです。マンガの獣医の先生にあこがれていたし、動物とふれあっていくうちに、どんどん動物が大好きになってきたからです。ケガをしている犬や猫、鳥、その他の動物を少しでも多く助けられるよう腕のいい獣医になりたいです。

水島将吾くん（境）
さみさと小学校六年

僕の夢はJリーグでキーパーになることです。そして、試合に出てセーブをし、ライバルを倒したいです。上手くなれば、日本代表としてワールドカップに出て、外国チームに勝って優勝カップを取りたいです。たくさん練習してかっこいいキーパーになりたいです。

堂用美奈子さん（柳田）
あさひ野小学校六年

私の将来の夢は、手芸屋さんになることです。そして、お金をためてお店を持ちたいです。なぜかというと、小さいころからフェルトでいろんな物を作るのが好きだったからです。これからもいろんなアイデアを出して、いろんな物を作りたいと思います。

南部和也くん（町南保）
南保小学校六年

僕の夢は、ラジコンや機械を作れるようになることです。なぜかというと、機械にくわしくなりたいからです。そうなれば機械が壊れたら、原因がすぐわかり直せることもできると思います。そして便利な物も作って、人の役にも立ちたいと思います。

きわやかさん

久我口和子さん（25歳・山崎越）
―㈱ライフ―

スノーボードに挑戦

社会人となって三年目です。現在は富山市内の信販会社に勤務し、カードの審査業務やデータ入力などを担当。パソコンの前に一日中座っていることが多い仕事ですが、個人情報を扱っているので、ミスのないように気をつけています。

休日にはドライブに出掛けたり、ビデオや映画観賞などをしたりして、のんびり過ごしています。今年は、ここしばらくしていなかったスキーをはじめ、スノーボードにも挑戦したいと思っています。

結婚についてはあこがれがありますが、今のところ考えていません。理想のタイプは誠実で何事にも一生懸命になれる人です。

広報係では「ふれ愛こうさ点」の各コーナーに出ていただける人やグループを募集しています。「出てみたい」「出してあげたい」人がおられれば、広報係（☎役場内線2―2）へご一報を。

なかまたち

草野獅子舞保存会

獅子舞に熱き思い

私たち草野獅子舞保存会は、正式には平成９年に発足しました。以前は青年会・青年団で草野地区の獅子舞を伝承・保存してきました。しかし、近年、少子化や大学進学、就職等で青年会・青年団も減少傾向にあり、近い将来この活動もできなくなるという理由から青年会ＯＢを含めて結成しました。

草野地区の獅子舞の歴史は古く、その伝承過程で少しずつ踊りの形も変わり、また、以前は踊られていたものがまったく踊られなくなったものもあり、その復活や正しい踊りの伝承、笛、太鼓の伝承など祭礼の約２週間前から連日練習しています。この期間は、祭り好き、酒好き、おしゃべり好きの会員が集まり練習後、祭り談義に花を咲かせ、祭りの成功と獅子舞保存を熱く語る日々となります。最近では、他町内から草野地区に来られた人たちも積極的に練習に参加してもらえるようになり活動も活発になってきました。

草野地区の伝統芸能であり、朝日町の伝統芸能のひとつでもあるこの獅子舞をこれからも、会員全員で伝承、保存し続けて行きたいと思います。

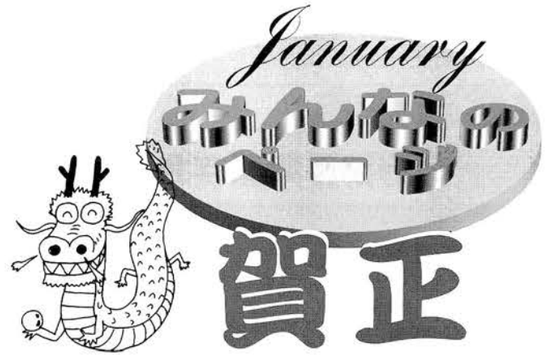

▲春雨マナ（19）

▲PIRATE（12）

▲白羽奏（?）

▲men's（?）

▲今井熾竜（16）

▲黒猫&青猫（16）

▲Melon kan（15）

▲E&T（?）

▲だ天使しゃま（13）

▲桜月真菜（16）

〔僕たちと一緒?〕（3歳児）

みんなでチューリップの球根を植えた時のこと

Kちゃん「チューリップいつ咲くんけ。明日け?」

保母「Kちゃんが、きく組さんになったらいっぱい咲くんやよ」

Kちゃん「ふーん、きくさんかー」

Hくん「チューリップ上の中で寝とらや。あくびして出てくらけ?」

Kちゃん「えー、あくびすらけー」

保母「うーん。みんな起きる時あくびするけどね。チューリップさんもあくびするがかねぇ?」

子供たちのかわいい発想に笑ってしまいました。

〔結婚したら顔変わる?〕（4歳児）

Rちゃん「A先生、結婚したが?」

保母「うん、そうやね。A先生結婚したからB先生になったがやよ」

Rちゃん「結婚したら、名前変わるが?」

保母「名前は変わらんけど、名字はA先生からB先生になるよ。今度来られたらB先生って呼んであげてね」

Mくん「A先生、顔も変わるが?」

保母「顔は変わらんけど、うれしそうな顔になっとるよ」

Mくん「ふーん?」

結婚したら名字が変わることに納得のいかないMくんでした。

ちびっこコックさん　（山崎保育所）

町長のひとりごと

執務室からの景色は雪一色。寒さも今年一番だと感じています。町内298路線延長107,216メートルの除雪計画を作成し、12月16日から3月15日まで除雪本部を設置。14社の民間業者のご協力も得ております。町民の参加をいただき、地域ぐるみで除排雪に取り組んでいきたいと思います。町内会長さんには大変なことと思いますが、除雪については現状を確認のうえ連絡をお願いします。

2000年は「ミレニアム」の年です。4月からは地方分権法や介護保険法が施行。国勢調査も10月に実施されます。また、当町での国体は9月10日にゲートボール大会、10月15日から18日まで成年男子9人制バレーボール大会が開催されます。記憶に残る国体であってほしいと願うため、自分が何で参加できるかご提言をお待ちしています。各種団体等には、何ができるのか、どの様な参加ができるのか考えていただきたいと思います。ご協力のほどを。

自分自身、この1年何をしてきたのか自問自答する時間が必要だと思います。新たなる出発のためにも、まず健康で「自分の体は自分で守る」が原則であります。その次に頼れる病院、そして、養護施設等のため整備が必要となります。本当に貴重な土地を譲っていただくわけで、お願いせざる得ません。いろんな行き違いあると思いますが、一層のご協力をお願いいたします。　(12月20日記)

▲香月綾菜（16）

▲円（?）

▲輝夜（14）

▲B×B（?）

▲だ天使しゃま(13)

▲レモンポッキー(15)

▲A.HANAKO(?)

▲E＆T（?）

係から…

ペンネーム輝夜さんから朝日町立中央図書館のコンピュータ化について質問がありました。図書館では平成12年3月からコンピュータで貸し出し業務を行う予定で作業を進めています。このコンピュータ化に伴い、新しい利用カードが必要なため、現在、そのカードの申し込みを受け付け（身分を証明できるものを持参ください）、氏名、住所、生年月日などのデータを入力しています。新しい利用カードの交付は3月に予定していて、それまでの期間は今までのカードを利用することになります。

ペネームE&Tさんから、先月みんなのページに「今月の言葉」などテーマを決めて投稿を募ってみては、との意見について「今月の課題」にしてみてはという提案がありました。「皆さんが1つの課題について自分の考えを出していくものです。考え方は人それぞれで少しおもしろそうではありませんか?」とありました。先月でも書きましたが、みんなのページは皆さんで作っていただくコーナーです。イラストに限らず、「今月の言葉」や「今月の課題」などテーマを決めて、皆さんから投稿を募るのも1つのアイデアだと思います。皆さんのご意見をお聞かせください。

※投稿者の皆さんへ

はがきにはペンネームとは別に氏名を必ず記入してください。クイズに当選されても氏名が書いてないと、該当となりません。

広報クイズ 152

〔問題〕

①平成12年はたつ年ですが、来年は何年?

Aひつじ年　Bうま年　Cへび年

②朝日町美術展20回記念展は1月の何日まで開催している?

A13日　B23日　C26日

〔応募方法〕

☆はがきに**答えの記号、住所、氏名、年齢**を書いて1月14日（当日消印有効）まで役場総務課秘書広報係（〒939―0793 朝日町道下1133）へ送ってください。抽選で3人に図書券をプレゼントします。今回の当選者は佐渡恵美さん、mensさん、E&Tさんに決まりました。

早稲の香俳句会

優秀作品を一堂に展示

11月27日・28日の2日間、サンリーナで開催された「生涯学習フェスティバル」にあわせて、「早稲の香俳句会」の優秀作品222点が展示されました。

朝日町には、俳聖松尾芭蕉が「奥の細道」の旅の折、越中で詠んだ「早稲の香や分け入る右は有磯海」の句碑があり、俳句の愛好者も多く、昨年に続き俳句会を実施。小中学生を含む989人から3、336句の投句があり、一般の部、小学生の部、中学生の部からそれぞれ9句(重複句あり)が特選作に選ばれました。

一般の部　特選

病む父の寝息が高い夜長かな　山手勝憲

散居村朧に浮かせ大花火　藤田慎一

朝起きてメールで届くはるのかぜ　九里陽介

次の間に琴たててある夏座敷　尾崎秋子

京の旅子にも小さき宿浴衣　久野木のぶ

慈しむ心に答え菊の花　玉木きみ

無防備の耳に落ちゆく梅雨の雷　美佐竹男

まがたまを包んでみたや早稲の香に　西岡　清

小学生の部　特選

くり三つのせて母さん置き手紙　谷井洋一

しもやけの手がしもやけの手をにぎる　廣田圭佑

きんかくじ落ち葉があってきれいだな　坂藤雄介

タンポポのわた風にのり旅だつよ　水島一輝

雪だるまもとは小さな結晶だ　大村悠乃佳

つなびきだにぎるぼくのてまっかっか　坂本祥一

にじのはしはんぶんきえてわれない　江口裕也

冬近しかれ葉まい落ち大きな木　金田沙織

中学生の部　特選

雄大なダムの湖面に紅葉映る　竹内豊晴

いつまでも見送る背中桜舞う　窪田　愛

浅雪の舞い散るすがたはかなくて　窪田　愛

秋空を夕日が染める帰り道　竹中絵理

秋になりくりもみのったはらへった　廣田将之

子づくりの愛がおりなす感動よ　竹谷ゆうび

かたつむりのびたちぢんだたいそうだ　嘉義　愛

あかとんぼはかったようによこならび　谷口良輔

くれないの落ち葉たまりてじゅうたんに　澤木　亮

チャイルドシートを無料貸し出しします。

申し込みは1月10日から1月31日まで

平成12年4月1日から幼児(6歳未満)を自動車に乗せる際、チャイルドシート着用が義務付けられることになります。

このため、朝日町では今年3月下旬からチャイルドシートの無料貸し出しをすることになりました。そこで、貸し出しを希望される方の申し込みを受け付けます。

貸し出し対象者

朝日町居住者で幼児(6歳未満)のいる保護者。※ただし、2歳児以下は2人以上いる保護者

貸し出し期間

1年(年度)単位とします。ただし、更新は可能です。

申し込み受付期間

1月10日(月)から1月31日(月)までの月～金曜日、午前8時30分から午後5時15分

申し込み場所

町内の各保育所及び朝日町役場健康福祉課

お問い合わせ

役場健康福祉課地域福祉係(☎内線141)

申込み　1月7日～2月7日、参加者の氏名、年齢、住所、電話番号を記入して太閤山ランドへ郵送またはファックスしてください。電話でも受け付けます。

問い合わせ　太閤山ランド(〒一03一1射水郡小杉町黒河字高山4774―6)☎0766―56―6166　FAX0766―56―2736

志の輔来歩35

日時　平成12年2月26日(土)　開場18:00　開演18:30
会場　あさひコミュニティホール「アゼリア」
料金　全席自由　3,000円(当日3,500円)
チケット発売所　ショッピングセンター「アスカ」
生涯学習館・サンリーナ・教育委員会
町内ＪＡ各支所窓口
お問い合わせ　朝日町教育委員会(☎83-1100)

医療の現場から

あさひ総合病院
寺田康人(てらだやすひと)院長

芯(心)まで温まる

いよいよ西暦2000年の年明けです。

今回は「入浴」についてのお話をしたいと思います。入浴は皮膚をきれいにするだけでなく、心の緊張をほぐしリラックスさせてくれます。お湯の温度の好みは人によって違いますが、一般に「ぬるま湯」の方が健康には良いと言われています。特に高齢者は入浴中に心臓発作を起こすことがあり、原因の1つに「熱い湯」が考えられます。

38度のお湯の入浴では、脈拍数と血圧は入浴前後で変わらなかったのに比べ、42度のお湯の場合は、お湯に入った直後から脈拍と血圧は上昇したと報告されています。すでに心臓病の方は、特に熱いおふろは注意してください。

ぬるめの湯(37～39度)は精神的なストレス、不眠、冷え性によいとされています。湯船の中では心臓に戻る血液量が増え、心臓の負担は大きくなっています。ぬるま湯でも長湯は要注意です。

1回の湯船につかっている時間は5分ぐらい、湯船の外で3分ぐらいが標準です。これを3回ぐらい繰り返すと湯冷めしにくく、芯まで温まることができます。また、胸のあたりまでつかる半身浴が高齢者や心臓病の人には安全です。

スポーツ　SPORTS

魚津市総合体育館バドミントン大会(1/4魚津市)

一般女子二部ダブルス2位片桐真由美・安達晴美組

'99ソフトバレーフェスティバルinとやま(1/23富山市)

男子フリー2位秋闘朝日'99

地区対抗ゴルフ大会(1/28棚山GC)

▼新ペリア1位沢本喜八　2位長井昭夫　3位末上邦義

▼団体1位泊三区A　2位泊二区A　3位五箇庄A

第14回県ビーチボール選手権(1/28富山市)

▼男子Aクラス1位N・W・O

▼女子Dクラス1位大家庄スマイル

県小学生バドミントン大会(1/28砺波市)

4年男子シングルス3位小桜翼

町民ビーチボール大会(1/5文体セ)

▼男子1位泊二区　2位大家庄B3位五箇庄A、南保

▼女子1位大家庄A　2位五箇庄A　3位五箇庄B、泊二区A

町民バレーボール大会(1/5文体セ)

▼男子1位大家庄　2位五箇庄3位山崎、泊三区

▼女子1位五箇庄　2位境　3位大家庄、宮崎

1月のスポーツ

●バドミントン初打ち
1日(土)　9:30～　朝日中体育館

●剣道・居合道合同鏡開き
16日(日)　9:00～　文体セ(サンリーナ)

●朝日柔道大会
23日(日)　9:00～　文体セ格技室

●レディースビーチボール大会町予選
26日(水)～28日(金)　19:30～
文体セ(サンリーナ)

冬の親子ふれあい大会

親子でゲームを楽しみふれあいを深めましょう。

会場　太閤山ランドふるさとパレス

受付　午前9時～9時30分

日程　午前9時30分～午後1時

富山レクリエーション協会の指導で親子で楽しめるゲーム(フリスビー、バランスゲームほか)

参加費　大人600円
子供400円

服装　運動のできる服装、内ばき

まちのうごき

つきたてを味わいました

― 有磯苑でもちつき大会 ―

特別養護老人ホーム「有磯苑」で12月17日、毎年恒例のもちつき大会が行われました。

もちつき大会には魚津町長らが参加。入所中のお年寄りは、きねとうすを使った昔ながらのもちつきに大喜びで、「よいしょ、よいしょ」と威勢の良い掛け声を掛けた後、早速、つきたてを味わいました。

また、この日は泊中部保育所の園児たちが訪れ、歌や踊りを披露したほか、もちつきの応援にも加わりました。

記念に残る卒業証書

― 南保小学校６年生が和紙づくり ―

南保小学校の６年生18人が12月２日、地元に伝わる和紙で自分たちの卒業証書を作ろうと、町内唯一のすき手、蛭谷の米丘寅吉さん宅を訪れ和紙づくりを行いました。

子供たちは米丘さんの指導を受けながら真剣な表情で紙すきに挑戦。記念に残る卒業証書に仕上げていきました。

この手作りの証書は、３月の卒業式に手渡されることになっています。

美しい歌声にうっとり

― あさひ総合病院でクリスマスコンサート ―

入院患者の皆さんに音楽を楽しんでもらおうと12月11日、あさひ総合病院のリハビリ棟でクリスマスコンサートが行われました。

コンサートは快適な院内の環境や入院生活を考える同病院のアメニティー委員会が企画。泊コーラスが「翼をください」など３曲、アンサンブル立山が「きよしこの夜」など10曲を披露しました。

集まった約100人の皆さんは、病気やケガを忘れ楽しい時間を過ごしました。

遺跡についても理解を深める

― 第４回あさひ町民生涯学習フェスティバル ―

あさひ町民生涯学習フェスティバルが11月27日と28日の２日間、サンリーナで行われました。

町内のサークルや各種教室、学校が、ちぎり絵や俳句、書道など日ごろの成果を発表。体験コーナーでは、ちぎり絵の年賀状作成やクリスマスリース作りなどに多くの人が挑戦していました。

また、境Ａ遺跡が国の重要文化財に指定されたことから出土物を展示したほか、発掘に携わった県埋蔵文化財センターの山本正敏さんによる講演会も開催されました。

1000年に１度の出会い

― ミレニアムコンパLoveゲッチュー ―

2000年を前に独身男女に出会いの場を提供しようと12月18日、アゼリアホールでミレニアムコンパLoveゲッチューが行われました。

町の結婚問題支援事業の一環で、コンパ形式の出会いの場を企画。町内若手有志でつくるミレニアムコンパ実行委員会が内容を検討し、ゲームや抽選会などを通し親ぼくを深めました。

町内外から約100人の男女が参加し、「１対１ではなく、大勢の人との出会いがあり楽しかった」などの声が聞かれ、好評でした。

日ごろの成果を披露

― 平成11年あさひ芸能文化祭 ―

町の文化団体が一堂に集まり、多くの人に芸能文化に親しんでもらおうと11月28日、あさひ芸能文化祭がサンリーナで行われました。

今年で３回目となったこの芸能文化祭には、合唱や詩吟、日本舞踊など町内で活動している13団体から約200人が出演。日ごろの練習の成果を披露しました。

詰めかけた大勢の人は、繰り広げられるそれぞれの発表を楽しみながら、盛んに拍手を送っていました。

ふくしの窓

社会福祉協議会だより

朝日町社会福祉協議会は、皆さんと共に地域の福祉向上を目指す民間社会福祉団体です。

場所　朝日町福祉センター内

☎83-0576

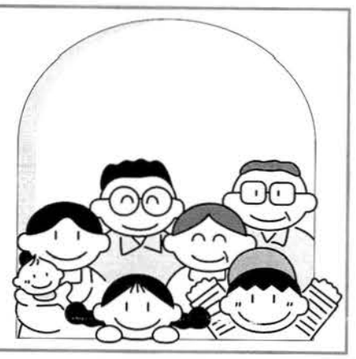

新年のごあいさつ

朝日町社会福祉協議会
会長　西島　友行

新年明けましておめでとうございます。輝かしい平成12年の新春を迎え謹んで新年のごあいさつを申し上げます。

日ごろから町民の皆様には、地域福祉の向上に深いご理解と温かいご協力を賜り厚くお礼申し上げます。

超高齢化で日本の平均寿命は世界一を更新し続け、少子・核家族化さらには女性の社会進出などで、どの地区でも家庭環境が大きく変化し、地域での福祉の充実・強化が望まれています。

こうした社会情勢のなか、朝日町社会福祉協議会では、昨年、福祉の啓発と住民参加の促進や在宅福祉活動とボランティアの促進を図るため、各地において出前福祉講座を開催してまいりました。

いま、新世紀に向けて、増大・多様化が見込まれる福祉需要に対し、まず痴ほう性高齢者、知的障害者、精神障害者など、自己決定能力の低下した者の各種福祉サービスの利用を支援するため、民法の成年後見制度を補完する地域福祉権利擁護事業が昨年10月から実施され、本年４月からは介護保険制度が実施されるなど社会福祉基礎構造改革が推進されています。

このような中で、社会福祉協議会では行政施策を補うため、本年度も役職員が一丸となって福祉関係団体や地区社協の皆さんと手を携えながら『ささえあう、思いあう、しあわせ朝日』の実現に向けて努力してまいりたいと考えております。

最後になりましたが、町民の皆さんのご多幸とご健勝をお祈り申し上げますとともに、福祉の町づくりのご支援を賜りますようお願い申し上げ新年のごあいさつといたします。

ありがとう　あたたかい志

①朝日町善意銀行
（11月11日～12月10日）

♡月山　幸田幸雄さんから　2,000円

♡上町　神子沢きみえさんから硬貨　11,519円

♡蛭谷　谷口澄子さんから亡母つるさんが生前お世話になったお礼として　100,000円

♡朝日町中央農協女性部さんから環境フェア収益金　10,700円

♡泊婦人会さんからガレージセール(環境フェア)収益金　10,000円

皆さんの心を届けました
“歳末たすけあい運動”

昨年12月１日から31日までの１カ月間、「地域でささえあうあったかいお正月」をスローガンに歳末たすけあい運動を展開いたしました。

町民の皆さんから、真心のこもった「愛の袋」募金や朝日町の補助金並びに町善意銀行へ寄せられた預託金の一部を含めて、県内の福祉施設や医療機関の38カ所に入所・長期入院しておられる215名の皆さんに、社会福祉協議会の役職員と町職員で見舞金及び見舞状をお届けしました。

また、朝日町の女性民生・児童委員の皆さん26名が、歳末たすけあい運動に併せて、在宅で寝たきり老人の皆さんに、手作りの手芸品を贈って喜ばれています。

このボランティアは今回で19回目になりますが、今年は消臭効果のある毛糸で洗えば繰り返し使える「フラワーハット」を作り79名の皆さんを訪問し激励されました。

健康インフォメーション

問合せ：保健センター　☎83－3309　※母子手帳持参

事業名（対象者等）	月日 受付時間	会場
機能訓練（脳卒中後遺症者）	1月18日(火) 13:00～13:30	保健センター
心の健康相談（予約制ですが電話での受付けもします。(☎52－1224) 痴ほう性老人の相談も受けます。）	1月10日・17日 いずれも(月) 13:00～14:00	新川保健所
女性の健康相談（思春期から更年期に至る女性の身体的・精神的悩み）	毎週金曜日 13:00～15:00	新川保健所
すくすく教室（生後１～２か月の赤ちゃんとお母さん　※）	1月21日(金) 13:30～13:40	保健センター
ゆめっこランド（保育所入所前の乳幼児とその家族）	1月12日(水) 9:30～11:30	保健センター
ふれあい広場（保育所入所前の乳幼児とその家族 境地区の高齢者）	1月26日(水) 9:30～11:30	関の館（境）
3か月児健診（11年10月生まれ　※）	1月25日(火) 13:00～13:30	保健センター
4・5か月児健診（11年8月生まれ　※）	1月18日(水) 9:30～10:00	保健センター
1歳児健診（10年12月・11年1月生まれ　※）	2月1日(火) 9:30～10:00	保健センター
1歳6か月児健診（10年6月・7月生まれ　※）	1月27日(水) 13:00～13:30	保健センター
育児相談（相談希望者　※）	1月19日(水) 9:30～11:30	保健センター

アレルギー・アトピー性疾患相談会

新川保健所では、アレルギー・アトピー性疾患でお悩みの乳幼児とその保護者の方を対象に、相談会を開催します。

日時	内容
1月18日(火) 午前9時30分～11時30分（受付・問診は9時30分～10時）	お話「乳幼児期のアレルギー性疾患について　―食物アレルギー、気管支喘息など―」 講師　黒部市民病院小児科部長　竹谷徳雄先生 座談会、個別相談（必要な方）
1月21日(金) 午後1時30分～3時30分（受付・問診は1時30分～2時）	お話「アトピー性皮膚炎の治療とケア　―皮膚科医の立場から―」 講師　黒部市民病院皮膚科部長　福井米正先生 座談会、個別相談（必要な方）
1月28日(金) 午前9時30分～11時30分（受付・問診は9時30分～10時）	お話「アトピー性皮膚炎の治療とケア　―小児科医の立場から―」 講師　黒部市民病院小児科部長　竹谷徳雄先生 座談会、個別相談（必要な方）

場所：新川保健所（黒部市堀切新343）
定員：10名（要予約）申し込みの際に希望日を承ります。
申し込み等：新川保健所地域保健班（☎52－1224）

年末年始のごみ・し尿

区分		12/29(水)	12/30(木)	12/31(金)	1/1(土)～1/3(月)	1/4(火)	1/5(水)	1/6(木)
ごみ収集	燃やせるもの	○	○	休み	休み	○	○	○
	燃やせないもの	○	○	休み	休み	○	○	○
個人持ち込み	燃やせるもの（エコぼ～と）	※	※	休み	休み	※	※	※
	燃やせないもの（宮沢清掃センター）	※	※	休み	休み	※	※	※
し尿収集		☆営業	☆営業	休み	休み	休み	休み	☆営業

注)1.○印は収集日であり、収集地区は平常通り行います。
2.※印は多量にごみが出た場合、直接各清掃センターへ持ち込みしてください。

1月の休日救急診療当番医　診療時間 午前9時～午後5時

2日(日)	坂東病院	☎83－2299
3日(月)	坂東病院	☎82－2299
9日(日)	坂東病院	☎83－2299
10日(月)	高桜医院	☎82－0010
16日(日)	橘医院	☎82－0791
23日(日)	寺崎医院	☎82－1118
30日(日)	中川医院	☎82－0120

あさひ総合病院　☎83－1160　第2・第4土曜日は外来休診(試行)です。急患は夜間・休日を問わず、24時間いつでも受付けします。

お知らせ

2000年は国勢調査の年

本年西暦2000年は、今世紀最後の国勢調査の年です。この調査は10月1日に全国一斉に行われ、日本に住んでいるすべての方が対象となります。

調査結果は日本の人口を知ることはもとより、皆さんの生活をよりよくする各種施策に反映されます。皆さんのご協力をお願いします。

2000年世界農林業センサス

農林水産省では、平成12年2月1日に「2000年世界農林業センサス」を実施します。

農林業センサスは、全国の農家や林家など、すべての農林業を営む事業体を対象として行う極めて大規模な調査です。

調査結果は、農林業の実態を明らかにし、広く利用できる総合的な統計資料として利用されます。

調査にあたっては、調査員がお持ちする調査票に、農林業の経営状況などを記入していただきますが、調査で得られました個人情報は、税務など統計を作成する目的以外に使用することは、禁じられていますので、ありのままをご記入してください。

－農林水産省・富山県・朝日町－

危険物取扱者試験

試験の種類　乙種第4類・丙種
試験実施日　平成12年2月13日(日)
試験会場　富山工業高校・高岡工芸高校
願書受付期間及び提出場所

平成12年1月6日(木)から1月13日(木)までに県防災センターまたは消防署へ。

詳しくは消防署(☎83－0009)へお問い合わせください。

消防設備士試験

試験の種類　甲種消防設備士、乙種消防設備士
試験実施日　平成12年2月5日(土)　6日(日)
試験会場　県防災センター(富山市花園町4－5－20)
願書受付期間及び提出場所

平成12年1月6日(木)から1月13日(木)まで、県防災センターへ。

詳しくは消防署(☎83－0009)へお問い合わせください。

消防団出初め式

1月6日(木)に朝日町消防団の出初め式が行われます。このため、午前7時に町内全域にサイレンを鳴らすほか、一部の地域では、消防車のサイレンも鳴らします。火災と間違えないようにご注意ください。

また、当日は出初め式のため、さみさと小学校前の都市計画道路が午後1時20分から午後3時ごろまで、通行止めになりますので、ご協力をお願いします。

なお、この時期は火災の起きやすいシーズンです。万一の際に備え、防火貯水槽や消防栓周辺の除雪、消防車や救急車の進入路の確保にもご協力ください。

1月10日は「110番の日」

警察では1月10日「110番の日」と定めています。110番は交通事故や泥棒が逃げたなど緊急の連絡用の電話です。困り事などの相談は＃9110のご利用をお願いします。

【110番豆知識】

110番は、どこの警察にかかるかご存じですか。

県内各地から110番をかけると富山市にある県警察本部通信指令室にかかります。そのため具体的に「朝日町の～です。電話番号は～番」などと落ち着いて話してください。

請負入札参加資格申請の受付

新川広域圏事務組合が平成12年度に発注する建設工事・測量業務などの請負について、次のとおり入札参加資格申請を受け付けます。

受付期間　2月1日から2月29日、ただし土・日曜日、祝日は除く
受付時間　午前8時30分～午後5時
申請先　新川広域圏事務組合業務課(魚津市役所2階　☎23－1024)

年金だより

年金を受けている方には、1月末日までに社会保険庁から源泉徴収票が送られてきます。

この源泉徴収票は、年金以外に所得があるときや医療費の控除を受けるときなど、確定申告をする際に必要ですから、送られてきた源泉徴収票をなくさないようにしてください。

源泉徴収票が届かなかったり、紛失してしまった場合は、近くの社会保険事務所へお問い合わせください。

町の工事発注状況（500万円以上）

―このコーナーは町が入札したものを掲載しています―〈H11.11.1～11.31〉

工事名	施工地先	完成予定	請負金額	業者名	課名
朝日町公共下水道事業 朝日浄化センター建設（土木・建築）工事	東草野 赤川	13年3月	619,500,000	㈱新潟鐵工所	下水道課
県単独・農業農村整備事業 月山新線改良工事	月山新	11年12月	7,035,000	勝田建設工業㈱	農林水産課
無雪害街づくり事業 町道池谷町環状線外2路線消雪配管工事	池谷町	12年1月	11,497,500	㈱水見工業所	建設課
無雪害街づくり事業 町道池谷町環状線外消雪用地下水源工事	池谷町	12年1月	11,550,000	㈱水見工業所	建設課

BOOK あなたの本箱

朝日町立中央図書館（☎83-0574）

新しい本

一般書

毛沢東秘録(上下)　産経新聞「毛沢東秘録」取材班
30年の物語　岸　惠子
とやま映画100年　高沢滋人他
とやまグルメガイド街食本　月間タウン情報とやま編
おおとりは空に　津本　陽
風待ちの港で　北方謙三
ヒヨコの蠅叩き　群ようこ
勝ち薬　山本　集
赤穂落城　童門冬二
十七歳＋1　井上路望
「ご隠居」という生き方　太田空真他

小説

ひまわりの森　T・ヘイデン
星降る街の物語　木崎さと子
アイ・ラブ・ユー　岡崎由紀子
双頭の鷲　佐藤賢一
そして二人だけになった　森　博嗣
女学生の友　柳　美里
天切り松闇がたり1、2　浅田次郎
木曽義仲(上下)　山田智彦
夜明け前の殺人　辻　真先
暗闇の教室　折原　一
ピリオド　乃南アサ
ユタが愛した探偵　内田康夫
冬の伽藍　小池真理子
大風呂敷　後藤新平の生涯(上下)　杉森久英
川端康成文学賞全作品Ⅰ、Ⅱ　上林　暁他

本の紹介

『あの金で何が買えたか』
村上　龍、はまのゆか

金融機関・企業の不良債券や債務の額はあまりに巨大である。それゆえ、大抵の人は、新聞で目にし、ニュースで読み上げられる巨大な数字に麻痺しているに違いない。

10億円という金は、いったいどのくらいの価値があるのか。10億円あれば何が買えるのか。100億円、1,000億円、1兆円、10兆円、100兆円だったらどうか。巨額の価値をある程度イメージできるように作られたバブルファンタジー絵本。

生活必需品価格

12月分（毎月5日現在調査）　単位：円

品名		平均価格 12月	前月比	前年同比
石油製品	ガソリン（掛売1ℓ）	109	+2	-3
	灯油（配達18ℓ）	978	0	-14
	LPガス（5㎥）	4,004	-50	+300
日用品	台所用洗剤（中性洗剤600㎖）	219	0	+7
	ティッシュペーパー（400枚紙箱入り）	655	0	0
	トイレットペーパー（故紙ロール4個組）	435	0	0
加工食品	食パン（普通品6枚入り）	178	0	0
	マーガリン（450g1箱）	255	0	-46
	しょう油（1.8ℓペットボトル入り）	588	0	-24
	サラダ油（ポリ容器700g入り）	275	-37	-66
	とうふ（もめん1丁）	108	0	0
生鮮食品	牛乳（1ℓパック入り）	258	0	+19
	牛肉（中肉もも100g）	505	0	+86
	豚肉（中肉もも100g）	264	0	+31
	鶏卵（Mサイズ10個）	224	0	+18
	玉ねぎ（普通品1kg）	256	+20	+17
	ばれいしょ（普通品1kg）	234	+33	-8
	キャベツ（普通品1kg）	133	-60	-323
	ニンジン（普通品1kg）	257	-78	-119

1月のガソリンスタンド休日当番店

1日(土)～3日(月)	全店休業	
9日(日)	中央農協	☎83-1135
10日(月)	全店営業	
16日(日)	朝日石油	☎82-0661
23日(日)	大谷石油	☎82-0703
30日(日)	小川石油	☎83-3033

交通事故発生状況調

11月末現在　（　）内は前年同月比

	人身事故 件数	死者	傷者	物損事故
入善警察署管内	177 (145)	3 (0)	212 (174)	187 (512)
朝日町	59 (59)	1 (0)	76 (72)	145 (171)

1月の各種相談〈相談は無料〉

4日(火)　心配ごと相談　13:00～16:00　福祉センター
11日(火)　心配ごと相談・家庭児童相談　13:00～16:00　福祉センター
12日(水)　年金相談　10:00～15:00　役場会議室
18日(火)　心配ごと相談・行政相談　人権相談　13:00～16:00　福祉センター
25日(火)　心配ごと相談　13:00～16:00　福祉センター
26日(水)　年金相談　10:00～15:00　役場会議室

■教育相談
月・水・木曜日　9:00～16:00
教育センター
☎82－1000

■子育てママ応援テレホン
月～金曜日　8:30～17:00
☎83－1920

「はたちの献血キャンペーン」1月1日(土)～2月29日(火)

今月の納期　町県民税（第4期）・国民健康保険税（第4期）～納税は便利な口座振替で～

募　集

朝日町臨時職員

役場や出先機関に勤務する臨時職員の登録希望者を募集します。

職種　一般事務、看護婦、調理員、施設管理、清掃等
雇用　4月1日以降、必要に応じて本人に連絡します。
申し込み　登録を希望する人は1月28日(金)までに自筆の履歴書を役場総務課人事係へ提出してください。

詳しくは総務課人事係(☎内線215)へお問い合わせください。

「朝日町歩く会」会員

朝日町歩く会は今年で結成12年目となります。
「足の訓練をすれば健康が保てる」と言われています。車社会の現代、歩いて健康を保ちましょう。あなたも入会してみませんか。

募集期間　1月15日(土)から2月20日(日)まで。
問い合わせ先
平野清進(☎82－1390)
真岩吉範(☎83－1798)

催　し

平成12年朝日町成人式

平成12年1月10日(月)コミュニティホール「アゼリア」において平成12年朝日町成人式が行われます。

受け付け　午前9時30分～
式　典　午前10時～

記念写真の撮影があります。

新年賀詞交歓会

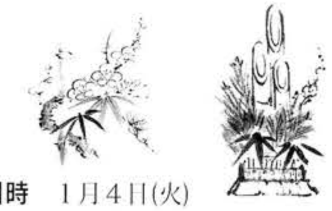

日時　1月4日(火)
受付け　午前11時30分～
開　会　正午
場所　コミュニティホール「アゼリア」
会費　2,000円
その他　どなたでも参加できます。町民の皆さんの多数のご来場をお待ちしています。なお、服装は平服でお越しください。

スポーツ教室

ユニホック(ホッケー)の基礎的な技術を取得し、簡単なゲームを行います。

期日　1月31日(月)、2月2日(水)・4日(金)・7日(月)・9日(水)
時間　午後7時～9時
場所　サンリーナ
対象　朝日町に在住する児童
服装　運動のできる服装、運動くつ
参加料　1,000円(保険料含む)
申し込み　1月24日(月)まで申込書を記入のうえ参加料を添えてサンリーナ(☎83－1838)へ。

中高年スキーの集い

期日　2月6日(日)～7日(月)　1泊2日
場所　赤倉温泉スキー場
集合　7時45分まで町役場駐車場
対象　50歳以上の方(初心者も含む)30名
参加費　25,000円(保険料含む)リフト代は含まれていません。
指導　朝日スキークラブ指導部
申し込み　参加希望者は1月20日(木)までに広田敏男(☎83－2235)、上原祐一(☎82－0828)へ。

町民スキー大会練習会

日時　2月6日(日)　午前10時から午後4時まで
会場　白馬乗鞍わらび平ゲレンデ
主催　朝日スキークラブ
参加費　無料(リフト代等は含まれていません。)

※町民スキー大会に参加される方、またはポールを滑ってみたい方はぜひ、ご参加ください。

問い合わせ先　朝日スキークラブ　坂藤亮智(☎83－1022)

☆ ホット求人情報 ☆

平成11年12月分

整理番号	求人職種	年齢	賃金(単位：円)	就業場所／休日	採用人数	資格経験免許等
1	フロント	18才～30才	150,000～170,000	朝、山崎／他(年間カレンダーによる)	2	高卒以上 パソコン使える方優遇
2	土木施工管理技士	22才～50才	200,000～314,000	朝、大家庄／日他(年間カレンダーによる)	2	1級又は2級土木施工管理技士
3	縫製工場の管理者	23才～27才	170,000～200,000	朝、南保／日祝、第2・4土曜日	1	高卒以上 普通自動車免許
4	機械工	18才～60才	160,000～280,000	朝、平柳／日祝、第1・3月曜日	1	不問
5	自動車整備	23才～28才	160,000～190,000	朝、月山／日祝、第2・4土曜日	1	整備3年以上、3級以上 普通自動車免許
6	ショベル運転	25才～35才	302,470	朝、東草野／日祝、月2回土曜日	1	ショベルローダー・フォークリフト運転、[illegible] けん引、移動式クレーン免許
7	生コン製造係	18才～30才	190,000～220,000	朝、月山／日他(休日カレンダーによる)	1	経験者優遇
8	営業	18才～30才	150,000～170,000	朝、横尾／他(年間カレンダーによる)	1	高卒以上、普通免許 パソコン使える方優遇
9	接客係(パート)	19才～45才	1,300～1,600(時間給)	朝、泊／他(相談の上)	2	不問
10	美容師(パート)	20才～40才	700～900(時間給)	朝、平柳／月他(相談の上)	1	美容師免許 経験者

○「求人情報一覧表」もご利用下さい。
○詳しいことは、魚津公共職業安定所朝日分室☎82-0198へお問い合わせください。

くらしの情報室

なないろKAN情報　☎83-3700

成人式の後は、なないろKANで！

新成人者の皆さん、成人式の後は、なないろKANでパーティーをしてはいかがですか。

日　時　1月10日(月)　午後5時から
対　象　今回、成人式を迎える方
入場料　男性3,000円、女性2,000円　飲み放題・食べ放題

吹きガラス体験

1月2・3日は体験できます。コップ、ぐい飲み、一輪ざしの中から1つ選んで体験しませんか。
〈料金〉　3,000円

陶芸体験

〈手びねりコース〉　1,500円
湯飲みや灰皿などを作ります
〈手びねり・絵付けコース〉　2,000円
成形と絵付けを体験出来ます。
〈絵付けコース〉　1,000円～
カップや湯飲みなどの中から絵付け体験できます。
〈体験時間〉　午前9時～午後4時

あじわい館の1月の営業
休館日　1月1・11・18・24・25日
あじわい館夜間休業
1月2・3・4・26・27・28日

おみやげになないろパックを

なないろパックは館内で販売している特産品を自由に詰めることができます。10種類以上ある漬物は300円から500円、柿酢しょうゆは380円、みそは250円と300円。箱代は300円かかり、宅配もできます。(送料別)

アゼリアホール情報　☎83-2000

1/2(日)	映画「GTO」上映 ①10:30～　②14:00～　入場は有料
1/4(火)	朝日町新年賀詞交歓会 12:00～　会費2,000円
1/10(月)	平成12年朝日町成人式 式典　10:00～
1/15(土)・16(日)	朝日町小中児童生徒書き初め展 10:00～17:00　1Fロビー

〔町の人口〕平成11年12月1日現在

人口	16,569人(-26)
男	8,761人(-17)
女	7,808人(-9)
世帯数	5,110(+1)

(　)は前月比

●お問い合わせ
朝日町役場総務課秘書広報係
〒939-0793
朝日町道下1133
☎83-1100　FAX83-1109
●ホームページ
http://www.town.asahi.toyama.jp/

ASAHI あさひ
No.533
発行｜朝日町役場：富山県下新川郡朝日町　●2000.1.1

11月届出分

おすこやかに
(出生日)

10/21	根建ひかる(女)	伸一 繭子	上町
10/31	澤田壮志(そうし)(男)	英一 麻子	桜町
11/2	中島果南(かなみ)(女)	博和 由香	旭ヶ丘
11/9	岡本将義(まさよし)(男)	英司 千春	平柳一区
11/10	里見綾香(りょうか)(女)	守美 和美	旭ヶ丘
11/22	坂藤有梨(ゆうり)(女)	秀樹 麻美	上町

3人目誕生おめでとうございます。

11/20	水島和也(かずや)(男)	孝介 知夏	向陽町

おしあわせに

水野　誠	沼保
梅澤　晋子	西町
坂藤　未知祐	上道下
平野　裕紀子	平柳一区
舘　功慈	月山
舘　昌美	月山
前田　隆一	草野
池田　恵	草野
小坂　貞文	高畠
谷口　陽子	蛭谷
永口　睦雄	高畠
永口　真理	花房
七澤　誠	坊
大原　久美子	魚津市
永口　匡	花房
野村　幸代	下山新
藤田　直志	窪田
中林　美恵	入善町

ごめいふくを

山崎　スミ	(82)	境
村上　ハツエ	(82)	上横尾
松田　ゆり子	(76)	西三浦町
大平　久喜	(75)	上町
梶川　常三	(63)	上町
寺田　みな	(86)	東草野
長津　安平	(87)	東草野
水野　毅	(63)	松涛町
井　忠信	(80)	平柳一区
真岩　源治	(74)	桜町
濱川　始	(59)	赤川
柚木　哲次	(77)	小更
谷口　つる	(96)	蛭谷
谷口　勉	(65)	蛭谷
米丘　司眞雄	(61)	蛭谷
青木　久康	(64)	横水

あさひの美術

ふるさと美術館 名作鑑賞室

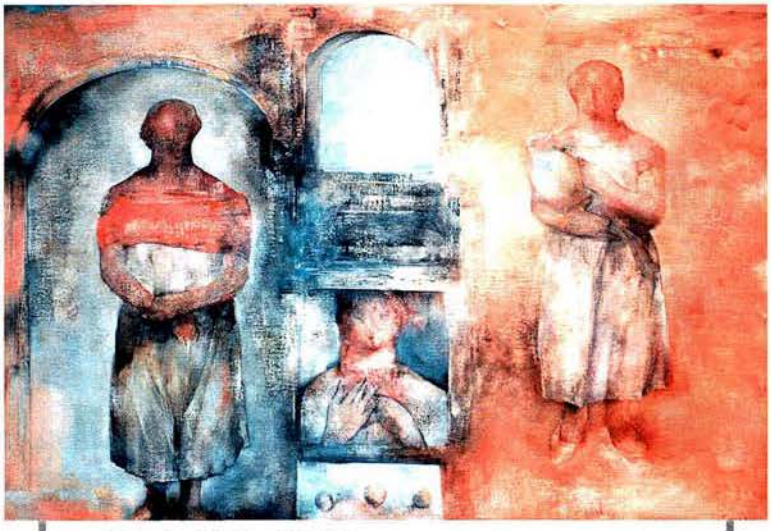

「それぞれの時」　松倉唯司（1929年生）
油彩・キャンバス　90×130センチ
1998年作

大地の下の陽の光も届かないカタコンペのような空間に地母神の三美神が描きこまれている。

松倉の画面には、風景に人物が描かれる。風景は特定の街があるわけではないが、どこにでもありそうで、どこにもない風景なのである。人物も生身ではない女神のような幻想的な存在。

丹念な色重ねの中で、大地に根ざす暖かな色調でファンタジーを奏でる。時間が緩やかに流れ、聖域と思われる空間には、人々の生命の営みを祝福するかのような至福のメッセージが込められている。

人は、悠久の時の流れの中に一瞬のきらめきのように生を受け、そして、その生命を閉じる。悠久の時からみれば、ほんの一瞬である生命の営み。時の流れに身をおくことの宿命。人間にとっての永遠のテーマを追求する。

洋画家松倉唯司は黒部市出身。現在は富山女子短大教授で春陽会会員として、県画壇のリーダーの一人である。戦後間もなく、泊高校で教鞭(きょうべん)をとっていた時期もあり、朝日町美術展において、第七回から第十八回までの間、町外審査員を務めていた。

文・町学芸員　九里文子

企画展
朝日町美術展20回記念展
― 活躍する郷土の作家たち ―
1～20回の絵画、書、写真、彫刻・工芸各部門最高賞受賞者と運営審査委員の作品を展示
～1/23(日)　休館火曜日
年始1/5より開館
一般300円　小中高100円

こちら広報室

▼明けましておめでとうございます。広報を担当して五度目の正月を迎えることになりました。今年も「広報あさひ」のご愛読と取材へのご協力をお願いします▼今年は一〇〇〇年代に別れを告げ、新しい千年紀のスタートの年。二十一世紀も目前です。西暦が二〇〇〇年に変わっただけとは言え、いつもの年明けより気分も新たに感じます▼時は絶え間なく流れているものの、年代の「区切り」「節目」に自分が生きている、生かされていることに不思議な思いもします▼「広報あさひ」もこの区切りの年を機に、二十一世紀を見すえた新たなスタートを切りたいと思います。　㋐