あなたとまちのコミュニケーション情報紙　うみ彦・やま彦・夢産地

広報あさひ

No.468
8
1994

朝日町役場/〒939-07 富山県下新川郡朝日町道下1133 ☎ 0765-83-1100

ビーチボールで健康づくり

翡翠（ひすい）カップ

ビーチボール全国大会

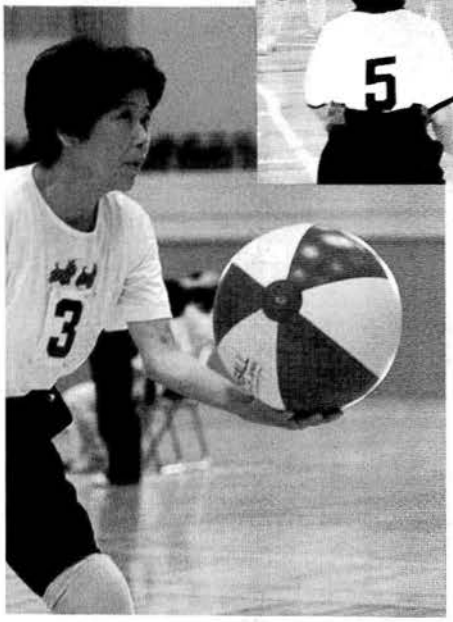

広報あさひは資源保護のため再生紙を使用しています

朝日町文化体育センター「サンリーナ」完成

新たな町の文化・スポーツ活動の拠点

平成5年度から建設が進められてきた朝日町文化体育センター「サンリーナ」が完成し、7月14日、竣工式が行われました。

総事業費23億9400万円をかけて建設された「サンリーナ」は、舞台や音響・照明施設を完備し、1000人以上の収容が可能な文化ホールとして、演劇や音楽などの文化活動に利用いただけるとともに、各種スポーツ行事にも対応できるアリーナを兼ね備えています。

文化の香り高いまちづくりの拠点として、また町民1人1スポーツの推進および健康体力づくりの拠点として幅広くご利用ください。

第5回 全国「朝日」町村友好競書大会

8月18日(木)
サンリーナで開催

全国の朝日町と村の小中学生が交流し、書道の腕前を競い合う第5回全国「朝日」町村友好競書大会が8月18日の午後から、朝日町文化体育センター「サンリーナ」で開かれます。

今回は、山形県朝日村、新潟県朝日村、福井県朝日町、岐阜県朝日村、そしてわが朝日町の5町村から310名余の小中学生が参加する予定です。

全国の〝朝日っ子〟に温かいご声援をお願いします。

⬆➡ 完成した「サンリーナ」の外観と2階席からみたアリーナ及び舞台

施設の概要

「サンリーナ」には、ビーチボール・バドミントンコート10面、バレーボール・バスケットボールコート2面が取れるアリーナ、200mのランニング走路のほか、間口20m、奥行11・5m、高さ7・5mの舞台も備えられています。

また、相撲やレスリングが行われる際のリングライトや、各種の文化活動にも利用できる音響・照明設備、その他、控室や更衣室、シャワー室、会議室なども完備しています。

客席は780席の2階固定席と、1階舞台下に収納できる移動席が1000席の合わせて1780席。催しに応じて使い分けが可能になっています。

このように「サンリーナ」は、県内でも有数のスペースを持つアリーナと、各種イベントにも利用できる舞台を兼ね備えた文字通りの文化体育センター。今後の活用が期待されます。

利用のご案内

◇開館時間
平日　9時～21時30分
日曜日　9時～17時

◇休館日
毎週火曜日・国民の休日(10月10日を除く)・年末年始(12月29日～1月3日)

◇問合せ先
㈶朝日町文化・体育振興公社(☎83＝1838　FAX83＝0030)へ。

リンドバーグ
コンサート
―きっと素晴らしい夏になる！―

8/28(日)
OPEN 17:30/START 18:00
朝日町文化体育センター サンリーナ
全席指定　3,800円(税込)
▶チケット取扱い　「アスカ」ほか県内各プレイガイド
▶問合せ　A-40(エイフォーティ)
TEL 82-0040まで

A.40
ASAHI Fortieth Anniversary

大人と子供のための
音楽劇
「雪の女王」
上演

◇日時　9月14日㈬午後7時開演
◇会場　朝日町文化体育センター「サンリーナ」
◇入場料・小学生300円(400円)　中学生500円(700円)・高校生700円(1000円)・大人1700円(2000円)
(　)は当日券
◇チケット取扱い　アスカ、進化堂、明文堂、コスモ21ほか
◇問合せ　朝日町文化体育振興公社(☎82＝1294)へ。

さあ開幕！
全国高校総体

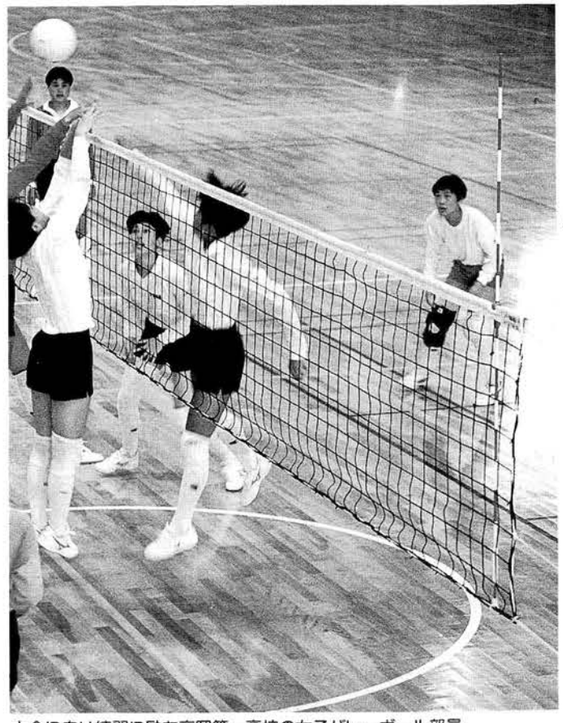
大会に向け練習に励む高岡第一高校の女子バレーボール部員

女子バレーボール

朝日町会場

8月2日(火)から4日(木)まで、35試合に熱戦を展開！

朝日町会場「記念式典」
■日時　8月2日㈫ 8:05~8:25
■会場　朝日町文化体育センター「サンリーナ」

『立山にえがけ大きく君の青春』をスローガンに、7月31日から8月24日まで、平成6年度全国高等学校総合体育大会が県内各地で開催されます。

朝日・入善両町は、8月1日から5日まで行われる女子バレーボール競技の会場。朝日町では8月2日から4日までの3日間、町の文化体育センター「サンリーナ」を会場として、35試合に熱戦が繰り広げられます。

全国から集まる選手団を心から歓迎するとともに、温かい声援をお願いします。

予選グループ戦組合せ

※8/2朝日町会場
E、F、Gはコート名

●試合開始時間　第1試合 9:00　第2試合 10:00　第3試合 11:00
第4試合 12:00　第5試合 13:00　第6試合 14:00
（・3日、4日は9:30から第1試合
・観戦は無料です。）

E⑤
- E①
  - (神奈川)市　立　橘
  - (大　阪)四 天 王 寺
- E②
  - (青　森)木　　造
  - (徳　島)徳　島　商

E⑥
- E③
  - (富　山)高 岡 第 一
  - (大　分)扇　　城
- E④
  - (岡　山)就　　実
  - (埼　玉)川　越　商

F⑤
- F①
  - (福　井)福　井　商
  - (愛　媛)聖カタリナ女
- F②
  - (千　葉)千 葉 工 商
  - (福　岡)博 多 女 子

F⑥
- F③
  - (福　島)保　　原
  - (香　川)志　　度
- F④
  - (和歌山)熊　　野
  - (岐　阜)岐 阜 女 子 商

G⑤
- G①
  - (群　馬)桐　生　西
  - (高　知)高　知　商
- G②
  - (鹿児島)鹿 児 島 女 子
  - (兵　庫)氷　　上

G⑥
- G③
  - (山　口)三 田 尻 女 子
  - (宮　城)古　川　商
- G④
  - (長　崎)九州文化学園
  - (東　京)淑 徳 学 園

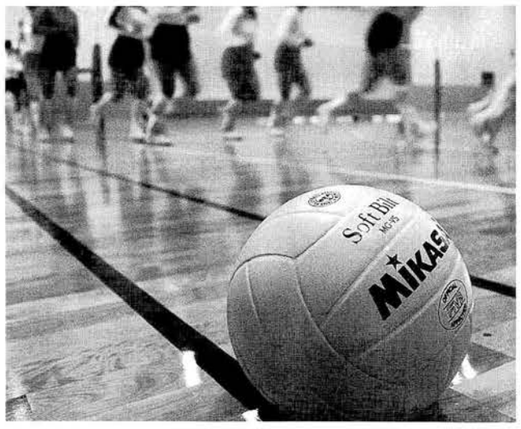

5競技に8名が出場

柔　道

海 老 樹 理
（小杉2年・境）

優勝を目指して、がんばります。

柔　道

安 達 春 樹
（小杉2年・桜町）

目標は、ずばり優勝することです。

柔　道

岡 本 慎 也
（小杉3年・東草野）

3年間がんばった成果を十分に発揮したいです。

空 手 道

由 井 一 聖
（新川3年・上道下）

1回戦突破が目標。精いっぱいがんばります。

がんばれ！　朝日町選手の皆さん（敬称略）

テ ニ ス

清水大志郎
（高岡第一3年・荒川2丁目）

とりあえず初戦を突破、上位を目指します。

バスケットボール

右 井 沙 織
（竜谷富山1年・藤塚）

まず試合に出ること。1本シュートを決めることができれば…。

バスケットボール

扇 谷 陽 子
（竜谷富山3年・宮崎）

一戦一戦勝ち抜くこと。悔いのない試合をしたいです。

陸上(砲丸投げ・円盤投げ)

大島有紀子
（桜井3年・桜町）

砲丸投げは、13m72を投げて、3位入賞を目指します。

いい顔 キラキラ ふれ愛こうさ点

ズームアップ

ハーブに熱き思いを

ハーバルバレーおがわ管理人 **大蔵友行**さん（64歳・羽入）

朝日小川ダムの下流に平成三年七月にオープンした「ハーバルバレーおがわ」は、ハーブの香り漂う憩いとやすらぎの場。二・四ヘクタールの広い園内には四十四種、約五万株ものハーブが植えられ、花のピーク時には、一日四百人を超す来園者でにぎわいをみせます。

大蔵さんは、この〝ハーブの谷〟の管理人。春の開園から冬の雪仕度までの間、園内の除草や清掃はもちろん、ハーブの移植やせん定、来園者の応対などに忙しい日々を送っています。

幼いころから山や花が好きだったとはいえ、ハーブについては全くの素人。「本と現場の両方で一つ一つ勉強しました」と笑顔をみせる大蔵さん。県外へ視察に出かけたり、昨年はハーブコーディネーターの通信講座も受講するなど幅広く知識を吸収、献身的にハーブの世話にあたっています。

雨不足にたたられ成育は悪かったというものの、今年もたくさんの人たちが来園。なかには、ドライフラワーやハーブティー、リース作りを楽しむ〝常連さん〟もいるのだとか。

土質や水はけの問題もあるとはいえ「このハーブ園は国内でも最大級の規模」と胸を張る大蔵さん。「より多くの方々に来ていただき、ハーブの楽しみ方を知ってもらえれば何よりと夢を語ります。

元気印

山崎恵ちゃん

旭ケ丘の山崎潤・千恵子さん夫妻の長女（平成4年12月2日生）

うちの

水野翔太くん

辻岩崎の水野政信・和女さんの2男（平成4年12月9日生）

私のふるさと

北海道函館市

舟川新 **藤井克津雄**さん

――ふるさとを紹介してください。

藤井　北海道の函館市です。人口は約三十万人。かつてはサケマスなど、遠洋漁業の拠点として栄えた港町でしたが、最近では観光都市としての色彩が強くなってきました。世界三大夜景の一つとも言われる函館山からの眺めや朝市など、実際に行ったり、テレビで見た人も多いのではないでしょうか。

――朝日町での生活はいかがですか？

藤井　この町で暮らして八年。思った以上に雪が降るのと梅雨時期の蒸し暑さ、そして兼業農家が多く、よく働く町民性に最初は驚きました。ただ、米と水、甘エビのおいしさは抜群。さらに分かりやすい言葉にも慣れ、今では友人知人にも恵まれたこちらの生活に満足しています。

――これからの抱負と町に望むことは？

藤井　三人の子供たちはまだ函館へ行ったことがないので、来年あたり家族で私の故郷へ行ってみたいと思っています。町にはやはり、若者の定着に結びつく企業の誘致や施設の充実を望みますね。

なかまたち

南保ミニバスケットボールスポーツ少年団

優勝めざして がんばるぞ

ぼくたち「南保ミニバスケットボールスポーツ少年団」は現在、男子10人、女子11人の計21人の団員がいます。数年前から、山崎地区からの仲間も加わり、土曜、日曜の週2回、みんなが集まりバスケットボールを楽しんでいます。

男子のチームは、身長の低い人が多いけれどロングシュートが意外にうまく、またドリブルシュートもスピードがあるので、得点力があります。

女子のチームは、身長の高い人が多いのでリバウンドやゴール下のシュートを得意としています。

男子のチームも女子のチームも、ともにボール運びがいまいちです。だから練習ではオールコートの1対1や、2対1、3対2などの練習をしています。

また、シュート力を高めるためにドリブルシュートやゴール下のジャンプシュートなどの練習もしています。練習したことをしっかり身につけ、自分たちのチームの弱点をなくしていけば、町の大会でも優勝できると思います。

もうすぐ夏の大会が開かれます。みんなで楽しくゲームをしたり、練習をしたりして、優勝目指してがんばりたいです。みなさん、応援してください。

南保小6年　山本浩司

すみずみさん

土井麻紀子さん（21歳・清水町）

―― 富山県信用保証協会 ――

何事にも前向きに

社会人になって四年目。富山市まで毎日、JRで通勤しています。職場では現在、総務の受付を担当。仕事にも慣れ、おいでになる企業や金融機関の方々との出会いを通じ、充実した毎日を送っています。

趣味は、最近凝り始めたカメラと、ハーブなどをあしらったリース（飾り物）づくり。できれば今後、新たに水泳なんかも始めてみたいと思っています。

休みの日には友人とショッピングに出かけたり、映画を見たり。にぎやかにお酒を飲みに行くこともありますよ。

モットーは、何事にも興味を持ち、前向きな生き方をすること。結婚はまだ考えていませんが、理想のタイプは落ちつきのある男性です。

広報係では「ふれ愛こうさ点」の各コーナーに出ていただける人やグループを募集しています。「出てみたい」「出してあげたい」人がおられれば、広報係（☎役場内線204）へご一報を。

町長のひとりごと

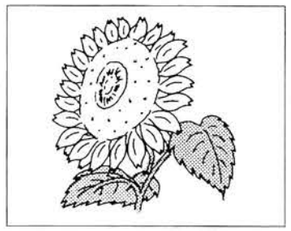

さみさと小学校の校舎完成も間近となり、文化体育センターもいよいよ竣工です。外装の評判もいろいろあるようですが、広く皆様に利用していただきたいと願っております。

さて、今年の8月は大変忙しい月となりそうです。1日から3日にかけては恒例のあさひまつり。町制施行40周年を祝う記念式典が1日の午前11時から、そして2日から4日まで全国高校総体の女子バレーボール競技が「サンリーナ」で行われます。また、2日告示の町議会議員選挙の投票日が7日。さらに18日には全国朝日町村友好競書大会、28日には「リンドバーグ」のコンサートなどなど…。職員ともども汗をかき、がんばっていきたいと思っていますが、町民各位の温かいご理解とご協力をよろしくお願いいたします。

ところで、生活優先の主張が政治の主流となり、地方分権化への期待と声が高まりつつある中、自治省では「行政リストラ推進委員会」を設置し、市町村に新たな行革推進体制を求めようとしています。

自治体の首長は年中無休の24時間勤務。私も同様ですが、ときには日中、私用を足すこともあります。とはいえ「遊んでいるのではないか」「選挙運動では」などと勘ぐる向きもあるとか。あえて(?)温かいご理解をお願いする次第です。

(東京にて 7月13日記)

▲空也(13)

▲薇悪涙(14)

▲パイン&アップル(16)

▲ダーウィン(12)

▲シオンとウラン(13)

▲YUME!(?)

▲myダーリン(?)

▲YAKUBA(17)

▲フー太(13)

▲佐野亮(16)

▲雪(15)

▲WATARU(15)

▲羽入田はるか(14)

▲ウィーミーダン(11)

▲PM10:00(14)

▲ねこの聖(?)

広報クイズ (87)

(問 題)

①「サンリーナ」の竣工式があったのは7月の何日?
Ⓐ14日 Ⓑ21日 Ⓒ23日

②翡翠カップビーチボール全国大会の出場チームの数は?
Ⓐ25 Ⓑ31 Ⓒ40

③ふるさと美術館で開催中の「現代日本画の精華」展は8月の何日まで?
Ⓐ20日 Ⓑ28日 Ⓒ31日

(応募方法)

☆はがきに答えの記号、住所、氏名、年齢を書き8月16日(当日消印有効)まで役場総務課秘書広報係(〒939―07朝日町道下1133)へ送ってください。抽選で3人に図書券をプレゼントします。前回の当選者は西尾裕樹さん、空也さん、POTATOさんでした。

みんなのページ

AUGUST

▲マハラジャ(19)

▲EBI(13)

▲りぼん(11)

▲みっちー(14)

▲SEPTEMBER(15)

▲POTATO(?)

▲あべべ(17)

▲我楽多(13)

▲松本人志(18)

▲伊丹忍(15)

▲ネオンとイオンの合作(14)

▲ひぇーくらくら(12)

▲トーマス(14)

▲CAROL(13)

▲呼夏(16)

▲浜田雅功(16)

こどもたちの あ・の・ね つぶやき

〔Jリーグ〕(5歳児)

Aくん「お父さんの好きなもん知っとるよ」

Bくん「酒とビールやろ」

Aくん「それからテレビで野球とサッカー見とるよ」

Cちゃん「サッカーにさ、マンモスおるよ」

Bくん「えっ、マンモス?」(みんなびっくり)「そいもん、おらんよ」

Cちゃん「あっ、ラモスやった…」

〔13月?〕(5歳児)

Kちゃん「先生 見て!」(広告の裏を見せる)

保母「わぁー、数字が書けるようになったのね(感激)。1、2、3、4、……10、11、12、13、へぇー、13まで書いてある。すごいね」

Kちゃん「カレンダー見て書いたの、1月、2月、3月、あれ、13月がない! そうだ、来年のカレンダー見よっと」

保母「そうね、自分で確かめようね」(来年が楽しみ…)

〔七夕まつり〕(2歳児)

(七夕飾りを見ながら)

保母「短冊もできたし、飾りいっぱいできれいになったね」

Mちゃん「Mんちも飾ったよ」

Sちゃん「Sちゃんちもいっぱい作ったん」

Aちゃん「Aんちもバタバタしたよ」

保母「Aちゃんち、バタバタ茶あるん?」

Aちゃん「ちがう! バタバタまつりあるん」(バタバタはたなばたのことだったみたい)

楽しいな! プールあそび(泊南部保育所)

まちを発見

● エコーはがき

□□□-□□

ヒスイ海岸とビーチボール競技の写真を載せたエコーはがきを作成。全世帯に配布するとともに幅広く活用します。

● まんが歴史本「朝日町のあゆみ」

朝日町ゆかりの慢画家山根青鬼・赤鬼さんによる漫画歴史本「朝日町のあゆみ」を発刊。40年間の町の主な出来事、名所・旧跡を漫画で紹介します。

全世帯に配布するほか、町のPRにも使う予定です。

まちを発信

● 町勢要覧 Symphonic Asahi

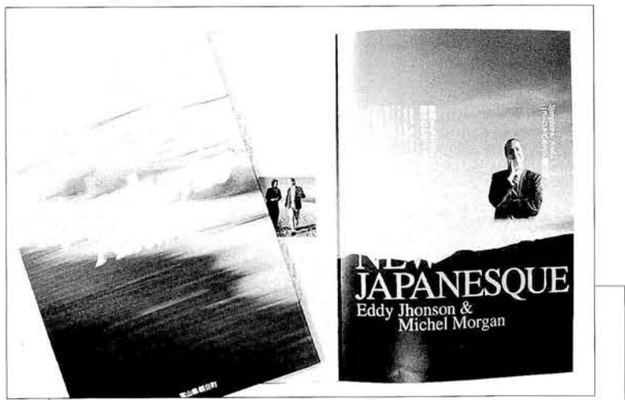

グラビア形式の町勢要覧「Symphonic Asahi」を発刊。新しいスタイルの町のPR誌として、朝日の魅力を県内外に向け発信します。

町制施行40周年記念式典

■日時　8月1日(月)11:00～
■会場　朝日町文化体育センター「サンリーナ」

朝日をラジオで生中継

◆放送日時　8月1日(月)13:00～17:00
◆会　　場　商工会館前
◆番　　組　KNBラジオ「数家直樹のきばらしパスタイム」

● 夜間もくっきり ソーラーシステム看板

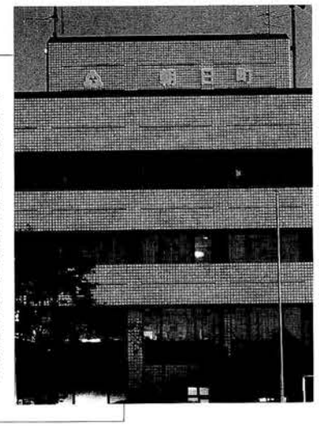

庁舎屋上の町章と朝日町の文字をソーラーシステムを使って、夜間も表示。町を通るドライバーなどに朝日をPRします。

スポーツ SPORTS

翡翠カップ ビーチボール全国大会

男子は「伏木体力づくりクラブC」(高岡)、女子は「土曜会」(朝日)に翡翠カップ

※男子の部　▽ひすい・うみひこ(1・2位)リーグ　1位「伏木体力づくりクラブC」(高岡)　2位「伏木体力づくりクラブB」(高岡)　▽やまひこ・つつじ(3・4位)リーグ　1位「不死鳥福井A」(福井)　2位「伏木体力づくりクラブA」(高岡)

※女子の部　▽ひすい(1位)リーグ　1位「土曜会」(朝日)　2位「ピンキーズ」(滑川)　▽うみひこ(2位)リーグ　1位「のぎくB」(朝日)　2位「あかね」(朝日)　▽やまひこ(3位)リーグ　1位「昭島レディース」(東京)　2位「伏木体力づくりL」(高岡)　▽つつじ(4位)リーグ　1位「バイオレット」(入善)　2位「昭島フレッシュ」(東京)

第6回富山県警察少年柔道・剣道大会(6/1富山武道館)

▽3位入善署(朝日中・桜町正気)チーム

下新川郡スポーツ少年団サッカー大会(6/19入善町運動公園)

▽優勝泊サッカースポーツ少年団(県大会出場)

第41回下新川郡民体育大会(6/16～6/19実施分)　※優勝のみ掲載

⊙一般の部▽バレーボール・壮年(朝日愛球会)・婦人(泊クラブ)

⊙中学の部▽野球(朝日中)、バレーボール男子(舟見中)、▽バドミントン男子シングルス(大菅洋介)▽ソフトテニス女子ダブルス(辻亜矢子・川瀬麻美子組)▽柔道団体(朝日中)

▽柔道個人・47kg級(柚木和樹)・55kg級(岡本洋平)・65kg級(岩井学)・78kg級(南茂勇気)

第41回町民バドミントン大会(6/26文化体育センター)

⊙男子の部　団体1位泊2区　2位泊3区　個人1部1位長津永和　2位居波宏樹　2部1位水島智明　2位川上輝

⊙女子の部　団体1位泊2区　2位泊1区　個人1部1位川上千春　2位越坂久留美　2部1位大井香織　2位堀内智穂

8月のスポーツ SPORTS

●町民野球大会　7日(日)9:00～(総合グランド)
●町民ソフトボール大会　7日(日)9:00～(小丸山グランド)
●夏季ミニバスケットボール大会　7日(日)9:00～(文化体育センター)
●高桜杯少年ソフトボール大会　20日(土)21日(日)9:00～(総合グランド)
●少女ビーチボール大会　21日(日)9:00～(文化体育センター)
●バドミントン祭　21日(日)9:00～(教育文化会館体育館)
●あさひサッカーフェスティバル　28日(日)8:30～(総合グランド)
●クラブ対抗野球大会　28日(日)9:00～(小丸山グランド・泊高グランド)
●町スポーツ少年団競技大会　28日(日)9:00～(文化体育センター)
●NTT朝日分会ゲートボール大会　27日(土)8:30～(海浜公園)

医療の現場から

あさひ総合病院耳鼻咽喉科
木村(きむら)　寛(ひろし)医長

慢性副鼻腔炎について

この7月、富山医科薬科大学から「あさひ総合病院」の耳鼻咽喉科に勤務することになりました。

当院の耳鼻咽喉科では、普通の耳、鼻、口、のどの病気のほかに、めまいや首の腫(は)れ物、顔を動かす神経の病気も守備範囲としております。

さて、副鼻腔炎、いわゆる蓄膿症は古くからあり、なかなか治りにくい慢性の病気でした。この慢性副鼻腔炎は、近年、咳(せき)や痰(たん)などの症状を呈する慢性気管支炎、気管支拡張症（副鼻腔気管支症候群）を引き起こすことが明らかになりました。また鼻の癌(がん)も、副鼻腔炎のような慢性の病気が下地になっていることもよく知られています。

最近では、エリスロマイシンという抗生物質を少量ずつ6週間から12週間くらい飲むことにより、鼻のつまりなどの症状が以前の治療法に比べて高い割合で改善されるようになり注目されています。当科でもこの治療法を行い、高い改善率を得ています。

最後になりましたが、今後、地域の皆様の健康のためにがんばりたいと思いますので、よろしくお願いいたします。

ふくしの窓

社会福祉協議会だより

◆ 朝日町社会福祉協議会は、皆さんと共に地域の福祉向上を目指す福祉団体です。

• 場所　朝日町福祉センター内
☎83－0576

在宅介護者の集い

楽しく学び情報交換

富山県と富山県社会福祉協議会、朝日町社会福祉協議会主催の「在宅介護者の集い」が6月29日、小川温泉天望閣で開かれました。

集いには、日ごろ在宅で寝たきり老人などの介護をしている皆さん約二十人が参加。高志リハビリテーション病院の専門員や黒部保健所の保健婦、町の訪問看護婦から健康や介護に関するアドバイスや実技指導を受けました。

また、この日は介護者自身が考案した介護法について互いに情報交換するなど、ゲームも交じえ、楽しいひとときを過ごしました。

賛助会員を募っています

町の社会福祉協議会は地域福祉の向上をめざし、ボランティアセンター事業や福祉機器の貸し付け、ひとりぐらし老人ふれあいランチサービスなど、さまざまな活動を行っています。

賛助会制度は、会員になっていただいた皆さんの会費を基金として積み立て、その利息を財源として地域福祉の充実に役立てようとするものです。

会費は1人1口（1000円）以上。皆さんの温かいご協力をお願いします。

家庭での看護法＆救急法講習会

家庭での看護法や救急法を身につけてもらおうと、日赤朝日町分区が福祉センターで講習会を開きました。

6月8日と7月7日の2回コースで開催された講習会には、延べで約五十人が参加。病人やお年寄りの看護法をはじめ、患者を医師に見せるまでの応急手当てや止血、人口呼吸法、心臓マッサージのやり方などを実技を交じえながら学びました。

ありがとうあたたかい志

朝日町善意銀行
（6月11日～7月10日）

♡宮崎　とく名さんから　3,000円
♡荒川4丁目　玉島一雄さんから亡父邦博さんが生前お世話になったお礼として　100,000円
♡中草野　佐渡正雄さんから亡妻八重さんの香典返しの一部　100,000円
♡富山県移動商業組合さんから　10,000円

福祉豆事典⑤

生活福祉資金貸付制度

低所得世帯や身体障害者世帯の経済的自立と生活意欲を助長するとともに、それらの世帯の生活の安定を図るため、援助指導や必要な低利息・無利息の各種資金（更生、身障者更生、生活、福祉、住宅、修学、療養、災害援護）を貸し付ける制度のこと。

この資金を借りるには、町社協に申込書を提出したうえで、県社協で審査決定を受けることが必要です。

こすもす福祉作業所

ボランティアを募集します

知的障害を持つ人たちの就労の場として、今年4月にオープンした「こすもす福祉作業所」では、ゴム製品の型抜きや集束、搬送作業の手伝いをしてくださるボランティアを次のとおり募集しています。

作業日　月・水・木・金の各曜日、午前9時から午後3時まで（いずれか半日でも可）
場所　基幹集落センター内「こすもす福祉作業所」
申込み・問合せ　朝日町ボランティアセンター（朝日町社会福祉協議会内☎83＝0576）へ。

お知らせ

くらしの情報室
Living Information
朝日町役場 ☎83-1100

8月 AUGUST

日	月	火	水	木	金	土
31	1	2	3	4	5	6
7	8	9	10	11	12	13
14	15	16	17	18	19	20
21	22	23	24	25	26	27
28	29	30	31	1	2	3

募集

■自衛官

募集人員　2等陸・海・空士…男子25名　女子若干名
募集期間　男子…年間を通じて　女子…8月1日から9月14日まで
応募資格　18歳以上27歳未満の人
問合せ　役場総務課庶務係（☎内線206）または自衛隊魚津募集事務所（☎24＝1036）へ。

■刑務官

受験資格　昭和40年4月2日から昭和52年4月1日までに生まれた人
試験日　10月9日(日)
申込み受付け期間　8月19日(金)から9月2日(金)まで
問合せ　富山刑務所庶務課（☎0764＝29＝3741）へ。

催し

■ふるさと川魚つかみどり大会

朝日町ライオンズクラブと朝日内水面漁業協同組合は、今年も次のとおり川魚のつかみどり大会を開きます。当日はアユやイワナ、ヤマメを数多く放流します。ご家族そろって参加ください。

日時　8月13日(土)午前10時から11時30分まで
場所　桜町小川橋詰
参加費　無料
その他　つかみどりは親子自由採捕としますが、子供は小学生以下。たも等は使用しないこととします。

■ふるさと講演会

日時　8月14日(日)午後2時から3時30分まで
場所　朝日町役場4階大ホール
講師　渡辺洋氏（朝日町境出身、元労働省中央労災監察官室長、現在社団法人日本ボイラー協会神奈川支部常任理事）
演題　「労働時間と中間管理職のリーダーシップ」
入場は無料です。そろってご来場ください。

■Uターン・イン・とやま

Uターン希望者と企業（約100社）との個別面接を主体とした「第1回Uターン・イン・とやま」が次のとおり開催されます。この機会を利用し、いろんなUターン情報をつかんでみませんか。

日時　8月13日(土)午前10時から午後4時まで
場所　テクノホール（富山産業展示館）
問合せ　富山県職業安定課雇用対策係（☎0764＝44＝4564）へ。

ホット求人情報

平成6年8月分

整理番号	求人職種	年齢	賃金 円	性別	就業場所 休日	採用人数	資格経験免許等
1	自動機操作	18才～40才	132,500～202,500	男	朝日町道下 日土祝	5	不問
2	土木施工管理士	22才～50才	150,000～250,000	男	朝日町三枚橋 日祝、第2・4土曜	2	土木施工管理士
3	営業	20才～40才	180,000～250,000	男	朝日町道下 日、その他	1	高卒以上 普通免許
4	大型運転手	23才～50才	220,000～250,000	男	朝日町泊 日、第2・4土曜	1	大型免許
5	試験室係	22才～50才	160,000～260,000	男	朝日町笹川 日祝、第2・4土曜	2	経験有るもの
6	乾燥工	50才～60才	172,800	男	朝日町大家庄 日祝、第1・2・3土曜	1	不問
7	歯科助手	18才～40才	135,000～150,000	女	朝日町泊 日祝	1	高校卒程度 不問（歯科衛生士資格者優遇）
8	縫製工	46才以下	120,000～130,000	女	朝日町桜町 日祝、その他	6	不問
9	看護婦 手 准看護婦	20才～40才	203,000～223,000	女	朝日町道下 週2日指定日	3	正、准看護婦免許
10	土木作業員	20才～60才	170,000～300,000	男女	朝日町三枚橋 日祝、第2・4土曜	5	不問

☆「求人情報一覧表」もご利用下さい。（商工観光課カウンターに展示）
☆くわしいことは、魚津公共職業安定所朝日分室 ☎82-0198へお問い合わせください。

年金だより

国民年金の保険料を納めましたか？

■朝日町民ゴルフ大会

日時 9月25日(日)
場所 棚山ゴルフクラブ
参加資格 町内在住または勤務者
参加費 3000円（プレー代は別）
申込み 町内の各金融機関、朝日町商工会、小川ゴルフセンターへ。
問合せ 朝日町商工会（☎83＝2280）へ。

お知らせ

■町の宅地を販売します

●販売場所・面積等

場所	区画	面積	単価
①三浦町地内	2	389.14㎡	42,350円/㎡
②幸町地内	1	289.22㎡	49,500円/㎡
③清水町地内	1	371.64㎡	37,870円/㎡
④本町地内	1	241.48㎡	70,000円/㎡

販売条件 3年以内に建物を建築すること
申込み受付け期間 8月10日(水)から10月11日(火)まで
申込み・問合せ 役場財政課管財係（☎内線210）へ。
申込み多数の場合は抽選となります。

■百河豚美術館開館記念無料招待

百河豚美術館では開館記念として、今年も次のとおり美術館無料招待を実施します。
期間 8月13日(土)から15日(月)までの3日間
対象 「広報あさひ8月号」持参の方と同伴者2名の計3名まで
問合せ 百河豚美術館（☎83＝0100）へ。

■介護サービス技術講習会

期日 9月6日(火)から11月18日(金)まで（22回コース）午前9時から午後3時まで
場所 滑川市働く婦人の家
内容 ホームヘルパー2級課程修了程度の知識と技術の習得
対象 再就職を希望する主婦等
定員 20名
受講料 無料（ただし教材費は自己負担）
申込み 8月9日(火)から8月23日(火)までに滑川市働く婦人の家（☎0764＝75＝5780）へ。期間中に申し込みされた人の中から選考となります。

「歯の健康児」を表彰

保育所・学校の歯科検診でむし歯のなかった次の皆さん63名が町から表彰されました。

■保育所（きく組）33名
境 室雪乃 **宮崎** 加藤菜摘 **泊東部** 野田恭佑、佐渡哲太朗、花城直道 **泊中部** 長木啓鷹、金井優里、筒井茉里奈、住吉沙織、寺田瑞穂、古市寛子、追分那奈、長能美咲 **泊南部** 吉沢友里、渋谷秋音、高村悠 **桜町** 仙名健次、吉田充那、深見ゆい **西部** 吉江宏之、廣幡香奈子 **南保** 中山大樹、谷翔太、土井夏樹、斉藤百里香 **小川** 北山早苗 **山崎** 大井智帆、赤川果歩、谷口翔平、古市和人 **大家庄** 坂口和志、大久保伸一、石井秋穂

■小学校（6年生）17名
さみさと 高櫻勇大、笹川裕司、双川綾子、平崎夏姫、金山由美子 **五箇庄** 河村聖子、南茂依央 **南保** 吉田晋也、宇田一美 **山崎** 久保田静児、牧野康宏、中野由紀子、水野寛子、酒井麻子、中野朋子、水野佳世 **大家庄** 藤田利也

■中学校（3年生）13名
玉島彰、松本由紀江、間部絵美子、坂藤利文、寺崎礼、霜越直人、松倉智紀、河端裕美、竹中僚子、五十嵐和人、川西純公、中島智美、古沢朱季子

町の工事発注状況（500万円以上）

―このコーナーは町が入札を行ったものを掲載しています―

〈H6.6.1～6.30〉

工事名	場所	完成予定	請負金額	業者	担当課
朝日町消防団第4分団消防ポンプ自動車車庫新築工事	草野	6年8月	6,983,400円	株式会社泊木工所	消防署
総合型林業構造改善事業林道四倉谷線開設工事	笹川	6年11月	26,883,000	株式会社竹内組	農林水産課
林業集落定住基盤整備事業林道石谷・谷線改良工事	南保	6年11月	20,136,500	蛭谷建設工業株式会社	農林水産課
林業集落定住基盤整備事業最禅線舗装工事	笹川	6年7月	5,150,000	小川建設工業株式会社	農林水産課
林業集落定住基盤整備事業笹川山の手線舗装工事	笹川	6年8月	8,240,000	小川建設工業株式会社	農林水産課
林業集落定住基盤整備事業林道三峯線改良工事	南保	6年9月	5,345,700	折谷工業株式会社	農林水産課

8月7日(日)は朝日町議会議員選挙の投票日です。

任期満了に伴う朝日町議会議員選挙が8月7日(日)に行われる予定です。この選挙は私たちが町政に参加する最も身近な選挙ですから、みんなそろって投票しましょう。

あなたの本箱

朝日町立中央図書館（☎83＝0574）

新しい本

（一般書）

森の朝が好き　俵　萌子
スニーカーを洗いながら　落合恵子
東京バカッ花　室井　滋
正義の見方　高橋源一郎
知の技法　小林康夫・船曳建夫
アートの祭り　カールスモーキー石井
エリツィンの手記（上下）　ボリス・エリツィン
若き日の宮本百合子　早春の旅立ち　大森寿恵子
（小説）
天智帝をめぐる七人　杉本苑子
雙蝶　永畑道子
名探偵の挑戦状　森村誠一他
ねじまき鳥クロニクル（第1部、第2部）　村上春樹
地下街の雨　宮部みゆき
一九三四年冬―乱歩　久世光彦
神の拳　フレデリック・フォーサイス

本の紹介

『伊集院大介の新冒険』　栗本　薫

新興住宅地から、二つの死体を残して主婦と娘が消えた。それまで互いに無関心だった住人たちが、事件の情報交換をし始める姿を眺めながら、伊集院大介は何を想うのか。短篇七作を収録した、シリーズ最新作。

同窓会　山田邦子
機関車先生　伊集院静

○ご寄贈ありがとうございました

『あゆみ』
境小学校創校120周年・閉校記念事業実行委員会

生活必需品価格

7月分（毎月10日現在調査）　単位：円

品名		平均価格 7月	前月比	前年同月比
石油製品	ガソリン（掛売1ℓ）	131	− 1	− 1
	灯油（配達18ℓ）	995	− 1	+ 16
	LPガス（5㎥）	3,124	− 32	+ 7
日用品	台所用洗剤（中性洗剤600mℓ）	256	− 1	+ 1
	ティシュペーパー（400枚紙箱入り）	167	+ 3	+ 8
	トイレットペーパー（放紙ロール4個組）	442	− 32	− 61
加工食品	食パン（普通品6枚入り）	175	− 1	− 10
	マーガリン（450ｇ1箱）	341	− 1	+ 3
	しょう油（1.8ℓペットボトル入り）	557	− 1	− 15
	サラダ油（ポリ容器700ｇ入り）	336	+ 3	− 84
	とうふ（もめん1丁）	102	− 1	− 4
	牛乳（1ℓパック入り）	249	− 13	− 7
生鮮食品	牛肉（中肉もも100ｇ）	428	− 26	+ 18
	豚肉（中肉もも100ｇ）	214	+ 13	+ 17
	鶏卵（Mサイズ10個）	186	− 1	+ 23
	玉ねぎ（普通品1kg）	205	+ 36	+ 27
	ばれいしょ（普通品1kg）	268	− 70	+ 19
	キャベツ（普通品1kg）	125	− 5	− 170
	人参（普通品1kg）	397	+ 65	+ 54

青少年育成県民運動推進指導員

――ご存じですか？　あなたの地区の指導員――

推進指導員は、地域に根ざした青少年育成県民総ぐるみ運動の推進役として、各地区に1名配置されています。

青少年の育成に関する相談ごとがあれば、お近くの指導員に気軽に声をかけてください。

◇お世話いただく指導員の皆さん

境地区　水島謙吾
宮崎地区　竹林　悟
笹川地区　小塚弘道
泊一区地区　村澤　実
泊二区地区　草東時夫
泊三区地区　畑　良造
五箇庄地区　南茂常人
南保地区　江澗弘文
山崎地区　山崎良一
大家庄地区　石橋芳和

◇指導員の主な活動

1、地域ぐるみ青少年育成推進体制の整備
2、「家庭の日」の普及など青少年育成思想の普及
3、青少年活動・グループ活動の奨励・援助
4、地域環境の浄化活動

有段を目指して

詰碁

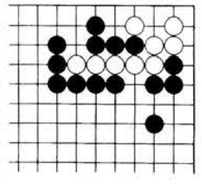

出題　十段　武宮正樹
黒先白死・7手まで
●ヒント…三目ナカ手。
3分で2級、1分以内で有段者。

詰将棋

出題　九段　北村昌男
●ヒント…まず捨て駒から始まります。
10分で2級、5分で二段。

（解答は17ページ）

8月は「電気使用安全月間」です。

夏は水を使うことが多く、汗もかきます。ぬれた手でコンセントを抜いてはいませんか。洗濯機には必ずアースを。クリーンで便利な電気、安全にお使いください。

北陸電力

健康インフォメーション

問合せ：保健センター ☎83-3309　　※母子手帳持参

事業名（対象者等）	月日 受付時間	会場
胃がん検診（五箇庄地区）	8月26日(金) 8:30～9:30	五箇庄公民館
子宮・乳がん検診（五箇庄地区）	8月26日(金) 13:15～14:00	五箇庄公民館
機能訓練（脳卒中後遺症者）	8月23日(火) 13:00～13:30	保健センター
心の健康相談［予約制ですが電話での受付けもします。(☎52-1224) 痴呆性老人の相談も受けます。］	8月1日(月) 13:00～13:30	黒部保健所
子育て教室［生後1～2か月のあかちゃんとおかあさん ※］	8月17日(水) 13:30～13:40	保健センター
3か月児健診・脱臼検診（6年5月生まれ ※）	8月30日(火) 13:00～13:30	あさひ総合病院 整形外科
4・5か月児健診（6年3月生まれ ※）	8月23日(火) 9:30～10:00	保健センター
1歳児健診（5年6、7月生まれ ※）	8月9日(火) 13:00～13:30	保健センター
3歳児健診（3年4、5月生まれ ※）	8月18日(木) 13:00～14:00	保健センター
育児相談（希望者 ※）	8月17日(水) 9:30～11:30	保健センター

⊙健康体操教室及び健康相談（いずれも希望者）は、8月の毎週金曜日午前9時30分から保健センターで、健康相談は毎週火曜日午後1時30分から老人福祉センター（8月16日火曜日は休み）。
8月17日は基幹集落センターでも行っています。

お盆のごみ収集

お盆は、ごみ収集が休みになります。
8月14日(日)
8月15日(月) } の3日間は休みです。
8月16日(火)
8月17日(水)から平常どおり収集します。

Health 保健センターだより

松本恒子 環境保健係長

やさしい食事

日本人の平均寿命が伸び「元気で長生き」、人生80年時代。元気の源といえば、まず大切なのは毎日の食事です。食事は一日の大きな節目となるものです。偏食をせず、栄養価の高いものを腹八分目に食べることがにより大切です。

ごはんやパン、麺類などの主食と主菜になる肉や魚など、さらに副菜の野菜サラダや煮物をとりそろえるように心がけ、バランスのとれた食事をしましょう。

食生活改善推進員の方から寄せられたすぐれもの一品料理を紹介します。

さばの焼きづけ（二人分）

さばは素焼きにする。野菜はそれぞれ千切りにし、油で炒め、大根おろしと和える。酢としょう油で調味し、さばを20～30分つける。この料理は香ばしさと野菜の風味と酸味で減塩効果を高めることもできます。

鯖の焼きづけ（2人分）

さば	2切
ピーマン	1個
人参	1/5本
玉ねぎ	1/2個
油	小さじ2
大根おろし	カップ1/2
酢	大さじ2
しょうゆ	大さじ1

塩分　1人分　1.4g

詰碁と詰将棋の解答

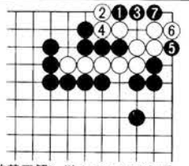

〈詰将棋正解〉3二角、同玉、4一角成、2一玉、2二銀成、同玉、3一馬、2三玉、3三銀成、同玉、3四金まで11手詰め。
〈解説〉持駒の角を打ち捨てて4一角成は、好手順といえます。4一同金なら、同銀で容易な詰み。5手目の銀捨てと9手目の銀捨てでは、リズム感のある爽快な収束と思います。
（問題は15ページ）

〈詰碁正解〉黒1のツケが切手、白2以下の抵抗には黒7までで三目ナカ手。黒1で3から攻めるのは、白7、黒1、白4と打たれうまくいかない。

ガソリンスタンド休日当番店

8月7日(日)	朝日石油	☎82－0661
8月14日(日)	全店営業	
8月21日(日)	大谷石油	☎82－0703
8月28日(日)	浜岡商店	☎82－0578

8月の各種相談

時間　会場

1日(月)	裁判所出張調停相談 9:00～16:00 福祉センター
2日(火)	心配ごと相談 13:00～16:00 福祉センター
9日(火)	心配ごと相談・家庭児童相談 13:00～16:00 福祉センター
10日(水)	社会保険出張相談 10:00～15:00 役場会議室
17日(水)	心配ごと相談・行政相談 人権相談・税務相談 13:00～16:00 福祉センター
23日(火)	心配ごと相談 13:00～16:00 福祉センター 交通事故相談所巡回相談 10:00～15:00 黒部市福祉センター
24日(水)	社会保険出張相談 10:00～15:00 役場会議室
30日(火)	心配ごと相談 13:00～16:00 福祉センター

愛の献血

ご協力ありがとうございました。
協力者名（6月実施分、☆印は400ml、※印は成分、その他は200ml献血者）
境地区☆水島明香、☆水島マトム、※水島兼輔、水島正代、山崎美香 **宮崎地区**☆嘉義陽子、☆金子道代、大平千保美 **笹川地区**☆折谷茂雄、寺田あゆみ **泊地区**☆河村厚子、☆沢本喜八、☆篠田春子、☆下澤和美、☆下沢浩樹、☆中陣謙一郎、☆浜田直昭、☆水島和子、☆室辰男、☆大和一雄、☆吉田忍、☆米田正克、※田中みか子、※平野清彦、※米田真弓、※稲葉富雄、魚住智子、岡林まゆみ、亀谷富子、草東貴志、笹川敬子、島田美子、島田敦美、谷口明美、中村裕子、長谷美由紀、平田友成、森君江、山下洋子 **五箇庄地区**☆安達祐一、☆金沢正道、☆佐渡俊成、☆土屋博、☆浜川英子、☆廣田容子、☆古本弥彦、☆吉井秀樹、☆吉江徹、※荒木陽正、※永井亜紀子、※永井嘉隆、板雅美、大久保恵美子、沢田英美子、長井佐智子、西村元子、萩原慎二 **南保地区**☆上田豊、☆坂藤慎太郎、☆清水義則、☆堀地安之助、☆山本清作、※川上誠一、勝原成人、川上真由美、柳沢幹子 **山崎地区**☆大倉敏子、☆久保田良一、☆水野利博、※九里瑞恵、※水野登美子、秋山利子、古市茂 **大家庄地区**☆上杉哲哉、☆工藤宏一、☆沢田孝樹、☆清水誠一、☆右井康紀、清水規明、藤田雄治、松田まさみ、吉田智和、吉野久一、吉野幸雄（以上84名）

◇ご寄付をありがとうございました
▽橋向町の間部マサエさんから間部善治作版画1点

今月の納期

町県民税（第二期）

懐かしのアルバム

『ラジオ体操行われる』

戦後、夏休みになると各町内毎にラジオ体操が行われた。子供達の服装も懐かしい。
（神田新地前にて昭和27年ごろ）

――「写真で見る朝日町のうつりかわり」より

休日救急診療当番医

診療時間 午前9時～午後5時

8月7日(日)	高桜医院	☎82－0010
8月14日(日)	坂東病院	☎83－2299
8月15日(月)	松倉医院	☎82－0051
8月16日(火)	丸川病院	☎83－3391
8月21日(日)	寺崎医院	☎82－1118
8月28日(日)	橘医院	☎82－0791

あさひ総合病院

第2・第4土曜日は外来休診（試行）です。
急患は夜間・休日を問わず24時間いつでも受け付けします。
☎83－1160

新川地区休日夜間急患医療センター

診療日／日曜日・祝日　診療時間／午後7時～午後11時　所在地／黒部市消防署向側　☎54-0731

――歴史公園で日曜「朝どり市」――

お土産としても好評です

七月から毎週日曜日、新鮮な野菜や漬物などを販売する「朝どり市」が町の歴史公園の広場で開かれています。

この市は、朝日町農村婦人グループ連絡協議会の皆さんが、生産者と消費者の交流の輪を広げようと企画したもので、新しさと値段の安さが売り物です。

当日の朝に取ったばかりのタマネギやジャガイモ、トマトなど旬の野菜に、会員が手作りしたみそ、ラッキョウ漬などが並んでいるとあって、毎回十時の開店前から多くのお客さんで大盛況。近くの不動堂遺跡などを訪れる観光客にも新鮮なお土産として人気を呼んでいます。

元気な笑顔は町1番

―― 吉江みつさんが白寿に ――

町の最高齢者、吉江みつさんの白寿（九十九歳）を祝って七月八日、魚津町長らが吉江さんが入所中の「有磯苑」を訪れ、祝い状と羽毛布団を贈りました。

吉江さんは明治二十八年の生まれ。足が弱く耳が少し遠いほかは、いたって元気。町長が「また来年、百歳のお祝いにまいりますからお達者で」と声をかけると、元気な笑顔で「ありがとう」を繰り返していました。

出前の注文に応じます

――あさひ総合病院が「出前健康講座」――

住民の皆さんに健康づくりや病気の予防、治療についての知識を深めてもらおうと、あさひ総合病院が六月から「出前健康講座」をスタートさせました。

病院では四年前から院内で「心臓病教室」や「糖尿病教室」などを開いていますが、この出前講座は住民からの要請を受け、病院の外へ出て各種講座を開くというユニークなもの。日曜以外は夜間でも出前に応じ、テーマも希望次第。専門の医師や看護婦、医療技士などが出向くことになっています。

講座は約一時間程度で、スライドやビデオなどを使った座談会形式の気軽なスタイル。スタート早々、各地区から予約注文が集まっています。

スポーツの楽しさ満喫

―身体障害者スポーツ大会―

町の身体障害者スポーツ大会が七月三日、勤労青少年体育センターで開かれました。

今回で第八回を迎えた今年の大会には、身体にハンデを持った人たちとその家族など約八十人が参加。「出たとこ勝負」や「輪っこくぐり」「ミニゲートボール」などユニークで趣向を凝らした競技九種目に熱戦を展開。にぎやかに楽しいひとときを過ごしました。

にぎわいを祈願

―ヒスイ海岸海開き―

ヒスイ海岸（宮崎・境海岸）の海開きが七月十日に行われ、関係者約二十人が今年の海のにぎわいと安全を祈りました。

ヒスイ海岸は、県が行った水質調査で最もきれいな「AA」ランクと判定された、県内外に自慢できる美しい海岸です。

冷夏に泣いた昨年と違い、今年は暑い夏が期待できそうな気配。多くの海水浴客でにぎわうといいですね。

朝日の象徴へ116人

――朝日岳山開き登山会――

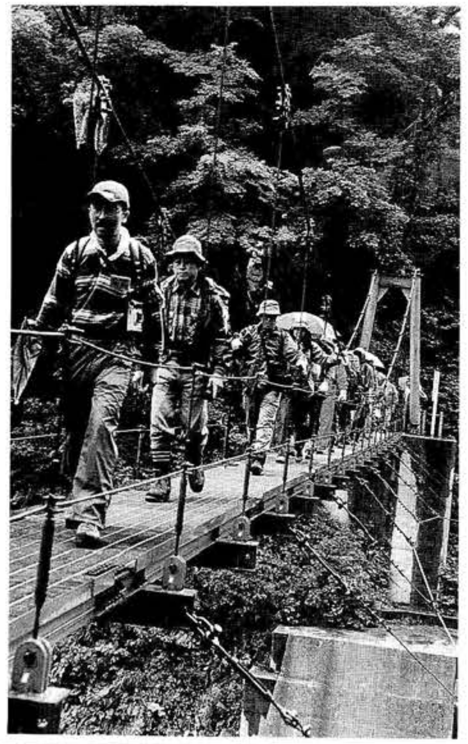

朝日町のシンボル、北アルプス朝日岳（二四一八㍍）の山開き登山会が六月二十五日に行われました。

登山会には今年も群馬、石川など県外者を含め百十六人が参加。小川温泉元湯で入山式を行ってからバスで北又小屋に移動。イワナの記念放流とテープカットをした後、雨にけぶる新緑の登山道を元気に進んでいきました。

おすこやかに

永井 優帆	博幸 智美	長女	温泉町
高嶋 理沙	仁 寿恵	長女	清水町
高嶋 美佳	仁 寿恵	2女	清水町
金田 和樹	周二 美保子	2男	向陽町
小坂 咲彩	明彦 里香	長女	旭ヶ丘
谷口 静香	繁一 優紀乃	長女	小更
藤田 泰平	久之 美貴	2男	三枚橋

3人目誕生
おめでとうございます

谷 美紅	秀人 由美子	長女	高畠

おしあわせに

渡辺 司	境
長島 美香	入善町
水島 浩行	境
水島 奈緒子	境
折谷 政明	笹川
谷口 由紀子	末広町
水島 和彦	宮本町
山本 雅子	黒部市
越坂 俊治	宮本町
冨居 留美子	魚津市
田中 道明	西三浦町
渡辺 美紀	境
中島 克紀	沼保
荒川 奈古	新潟県
荒井 浩治	平柳一区
入江 幸子	東三浦町
西井 仁	月山
今村 留里	富山市
湯上谷 正	竹の内
島 弥早生	黒部市
谷川 宗明	魚津市
近藤 純子	長野
松原 福司	蛭谷
梅澤 科子	西町
谷口 俊朗	蛭谷
臺 里美	広島県
河端 宏	小池
左郷 智子	入善町

ごめいふくを

田中 今朝明(44)	宮崎
桒守 卽慧(77)	中町
泉 よき(94)	中草野
佐渡 八重(59)	中草野
大西 弥太郎(78)	荒川三丁目
玉島 邦博(84)	荒川四丁目
大島 あい(89)	桜町
山本 笹喜(85)	小更
水野 幸太郎(87)	辻岩崎
花房 みさ子(54)	辻岩崎
廣田 二三右衛門(85)	三枚橋
林 りよ(90)	横水
加納 つや(85)	横水
鍛治 やゑ(91)	金山
岡田 清八(88)	舟川新
山崎 紋三郎(81)	舟川新

今月の表紙

ビーチボールで健康づくり

翡翠（ひすい）カップ

ビーチボール全国大会

7月17日、18日の両日、新しく完成した町の文化体育センター「サンリーナ」で、町制施行40周年記念「"翡翠（ひすい）カップ"ビーチボール全国大会」が開催されました。

健康づくりを目的に60歳以上の方々を対象にしたこの大会には、東京都や京都府など県内外から男女31チーム、183人の選手が参加。「期待に胸ふくらませて……友情をふくらませて……夢をふくらませて…」を合い言葉に、試合や歓迎レセプションなどを通じて楽しく交流、ビーチボールの輪を広げました。

（※成績は10ページに掲載）

あさひの美術

［ふるさと美術館 名作鑑賞室］

女優（171・8×116・7㌢ 紙本彩色・額 1967年（昭和42年）作）

東京国立近代美術館蔵

橋本明治（はしもとめいじ）（1904年（明治37年）～1991年（平成3年））

女優、司葉子（つかさようこ）をモデルとして描いた作品である。

切れ長の目に大きな瞳（ひとみ）、鼻すじのとおった鼻、きりりとひきしまった口もと。シルクの布地に、ガチョウの羽根をあしらったドレスにのびやかな姿態をつつむ。鮮やかなブルーを基調とする華麗な色彩ともあいまって、洗練された現代女性をしっとりと描いている。

日本画家橋本明治は、島根県浜田市に生まれる。昭和六年東京美術学校を卒業後、研究科へ進み松岡映丘に師事する。昭和四十九年文化勲章を受章する。

極めてめずらしい明快な形態、華麗な色彩と独特の太い輪郭線と重厚な構成、大和絵の伝統をふまえた現代の日本画を描き現代日本画の最高峰の一角を占める存在である。

現代日本画の精華

7月29日㊎～8月28日㊐（火曜休館 8月16日は開館）

一般800円 小中高生200円

広報室

▼七月九日、さみさと小学校笹川教場二階にある笹川地区公民館で、「国際井戸端会議」と題したユニークな会議が開かれました。企画したのは、町の芸術文化活動の仕掛人グループ「えんどれす朝日」。この日は魚津、黒部の両市と朝日、入善、宇奈月の三町に住む若者や外国人など約三十人が参加し、地域の文化や国際交流のあり方などについて夜を徹して話し合いました。▼青年団をはじめとする若者の地域活動離れが著しいと言われる中、こうした行政主導型でない「夜なべ談議」が開かれること自体、注目すべきこと。新川地区に住む若者たちが、各市町の垣根を越えてネットワークづくりをしようとする意気込みが伝わってきます。▼いまは、自分たちの住む町や市の中だけが百パーセントの生活圏ではない時代。今後ますます、いろんな面で近隣市町の人たちと手を携え、ともに考えていくことが必要になってくると思います。

〔町の人口〕 男 8,227（－11） 女 9,407（－2） 計 17,634（－13） 世帯数 5,191（－2） 7.1現在（ ）は前月比