広報 あさひ

グラフ特集 30周年記念式典

特集 長寿者

海水浴客も参加
第2回朝日ヤングフェスティバル

SEPTEMBER 1984 No. 349 9

新たな発展を誓って

町制施行30周年記念式典を挙行

朝日町が誕生してから30周年を迎えた8月1日、関係者約330名の参列を得て、朝日町町制施行30周年記念式典が中央農協会館で行われました。

式典では、先人の労苦をしのび、黙とうをささげた後、寺崎町長が「30年にわたる郷土の発展と今日の繁栄を思うとき、先人の偉業に心から感謝したい。そして私たちは、輝かしい伝統と貴重な教訓を生かし、こよなく愛する郷土をさらに発展させ、だれもが夢と希望のもてる〃活気に満ちた魅力ある郷土〃づくりに全力を傾注しなければならない。」と決意を込めて式辞を述べました。そして、これまで町政発展に多大な貢献をされた方々を特別表彰し、その功績をたたえました。

また、友好都市を結んだ浜川釜石市長や長谷川市議会議長、水島東京朝日会長など来賓の方々の祝辞をいただいた後、泊高校3年の寺崎ゆかりさんと朝日中学3年の道用亘君が、30周年を記念して制定された町民憲章を除幕と朗読により披露し、式を終えました。

特別表彰に輝いた方々（敬称略）

▼自治功労　鹿熊安正（県議）、中川雍一（前町長）、酒井栄（町議）、▼社会福祉功労　林　得明（前社会福祉協議会長）、▼保健衛生功労　柳沢武秀（前泊病院長）、▼農業功労　米田吉二（前農業委員会委員）、三枚橋施設園芸組合、▼芸術文化功労　青柳政二（財団法人百河豚美術館理事長）、▼社会教育功労　水野すな（元連合婦人会長）、▼体育功労　町体育指導委員協議会、▼特別感謝状　日東紡績泊工場

▲町民憲章を朗読した寺崎ゆかりさん（泊高校3年）と道用亘くん（朝日中3年）

▲友好都市釜石市の浜川市長の祝辞

▼町政功労者を表彰

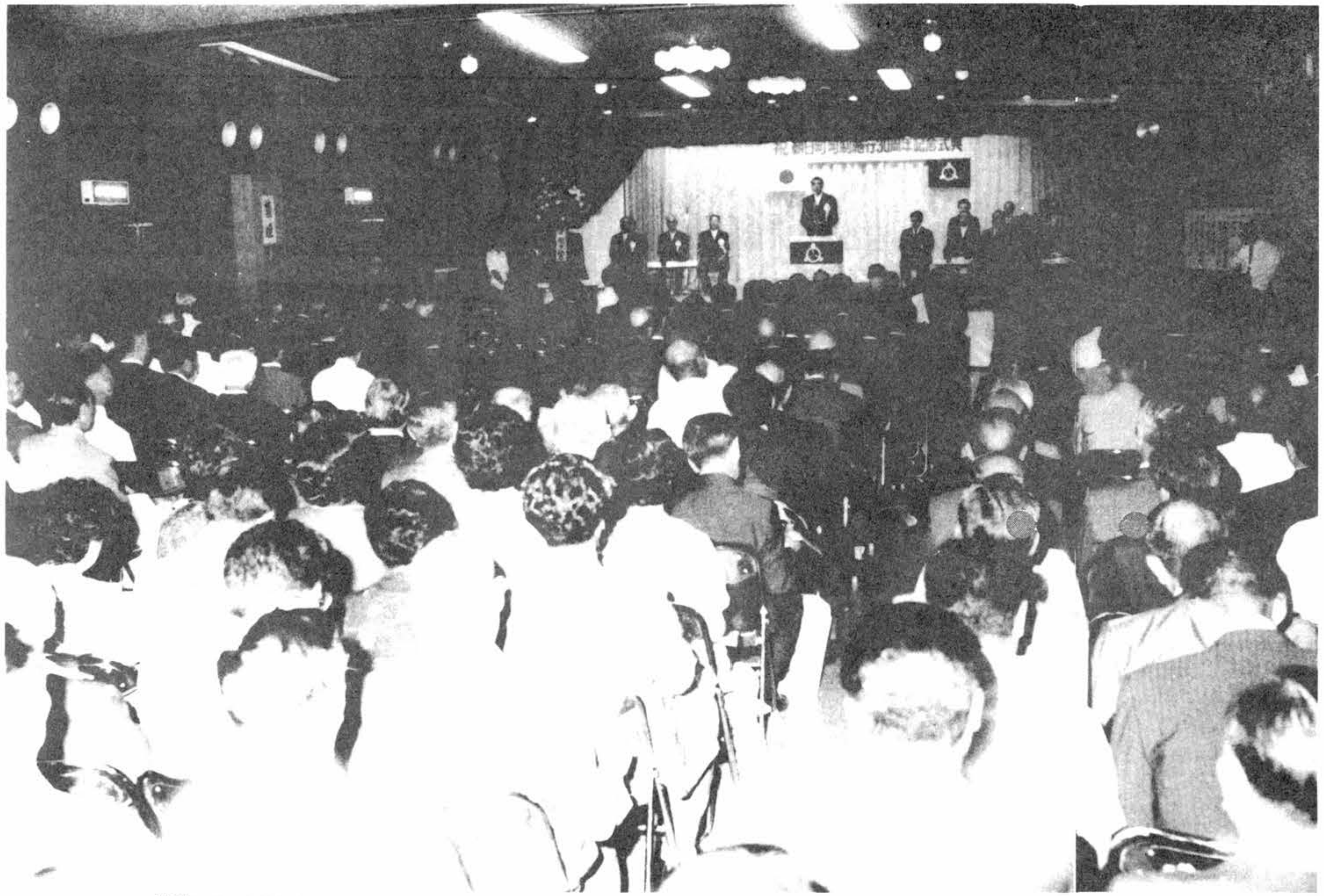
▲「活気に満ちた魅力ある郷土づくり」をと寺崎町長

◀前日行われた釜石市との友好都市締結調印式

かくしゃくとして一世紀

長寿の秘けつ くよくよしない

東の横綱
小澤つやさん（山王）

小澤さんは、明治20年12月27日生れ、かぞえで98歳。これまで病気一つしたことがない。だから、掛かり付けの医者がなく、病気になった時のことを考えるとかえって心配とか。

でも、腰が曲がっているわけでもなく、家に閉じ籠ることなく、草むしりなど外の仕事をしておられる。この分なら、横綱の位置は当分安泰というところ。体が丈夫なのと、くよくよしない性格が長生きの秘けつとか。

西の横綱
松原さとさん（蛭谷）

松原さんは、明治21年1月17日生れ、かぞえで97歳。孫5人、やしゃ子7人の総師だ。

若いころは、くる日もくる日も大平の山から炭を担ぎ出したとのこと。今は仕事はしないが、自分の縫い物は自分でしてしまうとか。「くよくよと心配することなく、そして遠慮せず、自分の思うように生きてこられた。それが長生きにつながっているのでは」とは家族の弁。

朝日町の長寿村

ー長寿番付からー

日本人の平均寿命は男女共に世界一。男74・20歳。女79・78歳と、まさに〃人生80年時代〃となっています。しかし、世界の三大長寿地帯といえば、ソ連のコーカサス地方にあるグルジア、パキスタンのフンザ、南米エクアドルのビルカバンバ。100歳以上の高齢者は10万人につき、グルジアが39・3人、フンザが17人、ビルカバンバが11人もいる。それに比べ、日本はグ～ンと少なく、わずか1・26人となっています。

ところで、朝日町では、かぞえ88歳以上の方は101名（9月15日現在）。これを地区別に見ると、泊が一番多く、27名、次いで南保の19名、大家庄の17名、山崎の14名と続いています。（円グラフ参照）

ところで、それを人口千人当り人数に換算してみると、一番多かった泊は3・4人と少ない方から2番目になり、代わって、南保が12・6名とダントツのトップになります。しかも、町全体では5・4人ですから、2倍以上の密度で88歳以上の方がおられることになります。

つまり、朝日町では、南保地区が一番の長寿村ということになります。

さて、南保も町内別に見ると、竹の内には5名がおられ、千人当りで見ると、29・6人となります。また、同じ5名がおられる越（南保）を千人当りで見ると、27・0人となり、竹の内に一歩譲った格好となります。

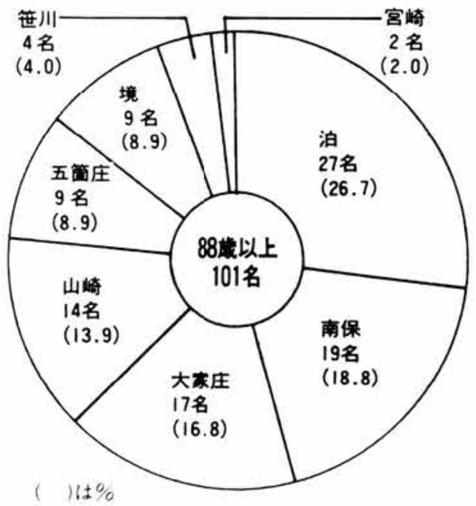

（　）は%

昭和59年度
朝日町長寿番付

東　かぞえ88歳以上（9月15日現在）　西

氏名	年齢	住所	位置	氏名	年齢	住所
小澤つや	98	山王	横綱	松原さと	97	蛭谷
大藏豊吉	95	羽入	大関	松岡つや	95	幸町
吉田なみ	95	窪田	〃	山岡源嗣	95	藤塚
村上つる	95	藤塚	〃	山崎みよ	95	舟川新
居波房治	94	西下町	関脇	坂藤いよ	94	南保越
大久保久五郎	94	桜町	〃			
島端をり	93	上横尾	小結	水島すて	93	境
平坂きよ	93	平柳1区	〃	川上のふ	93	西町
江渕ふじ	93	竹の内	〃	門口つる	93	金山
小澤文子	92	荒川5丁目	前頭	岡崎ちよ	92	下横尾
小澤滋子	92	西下町	2	寺崎さと	92	東草野
水島貞之助	92	境	3	角丸はる	92	殿町
黒崎もと	92	山崎越	4	大森ひろ	92	長野
山岡茂久	92	藤塚	5	谷口しい	92	小更
折谷のふ	91	笹川	6	南部ちや	92	南保町
藤井すず	91	舟川新	7	水野むめ	91	辻岩崎
長井よき	91	温泉町	8	水島フヨ	91	境
石田良次郎	91	山崎新	9	寺田千代	91	東草野
坂藤ちよ	91	南保越	10	平野いよ	91	平柳2区
山田よき	91	上横尾	11	山本常馬	91	高野
吉田あい	91	窪田	12	中島やゑ	91	月山
水島とみ	91	上町	13	空王日良	91	境
折谷亀藏	91	笹川	14	佃きよ	90	竹の内
大平きり	90	境	十両	長井岩次郎	90	月山
吉江みつ	90	草野	2	犬田つか	90	清水町
水島ツネ	90	境	3	山本よし	90	横道
入江きみゐ	90	東三浦町	4	野村いさみ	90	下山新
平崎つ弥	90	中道下	5	草野スサイ	90	上町
波間三郎助	90	宮崎	6	谷田エイ	90	南保越
安達助市	90	山崎越	7	越坂すて	90	下横尾
名越あい	89	月山	8	稲垣みよ	89	西三浦町
越間さと	89	山崎越	9	勝原ふみ	89	南保越
渡辺サヨ	89	境	10	水島そめ	89	境
追分つや	89	草野	11	石橋よい	89	井の口
青島源次郎	89	羽入	12	犬田つや	89	東草野
稲場ハル	89	平柳2区	13	山本つか	89	池谷町
廣田文助	89	窪田	14	横川法覚	89	東三浦町
江渕ひで	89	竹の内	15	水野さと	89	辻岩崎
竹内あき	89	笹川	16	折谷めよ	89	笹川
長井みよ	89	宮本町	17	瀬戸きよ	89	町南保
水島興吉	88	境	18	佐渡やよ	88	東草野
志鷹寛行	88	赤川	19	小林ちな	88	竹の内
吉田いと	88	池谷町	20	藤田はな	88	舟川新
川合みよ	88	蛭谷	21	富岡才貞	88	横道
中川寛治	88	本町	22	赤川きく	88	辻岩崎
山口義秀	88	山崎新	23	南部とよ	88	桜町
山崎ふな	88	舟川新	24	松下じん	88	小更
稲荷つや	88	殿町	25	田村ちよ	88	南保越
高島やよ	88	高野	26	佐田長太	88	宮崎
西井ちよ	88	月山	27	東善四郎	88	荒川2丁目
道用みよ	88	竹の内	28	赤川甚吉	88	辻岩崎

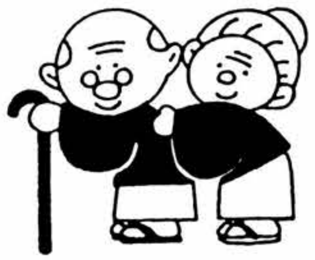

米寿者以上は101名

9月15日は「敬老の日」です。今年もかぞえ88歳以上の長寿者の番付表を作ってみました。

東・西の横綱は、昨年に引き続き、小澤つやさん（東の横綱）と松原さとさん（西の横綱）になりました。

お二人とも、かくしゃくとして、元気そのものという印象でした。

ところで、今年度のかぞえ88歳以上は、昨年より6名増えて101名。男24名（23.8%）女77名（76.2%）と圧倒的に女性が多くなっています。

さて、今年めでたく米寿（88歳）を迎えられた方々は21名（男4名、女17名）です。横綱のお二人に負けないよう長生きしていただきたいものです。

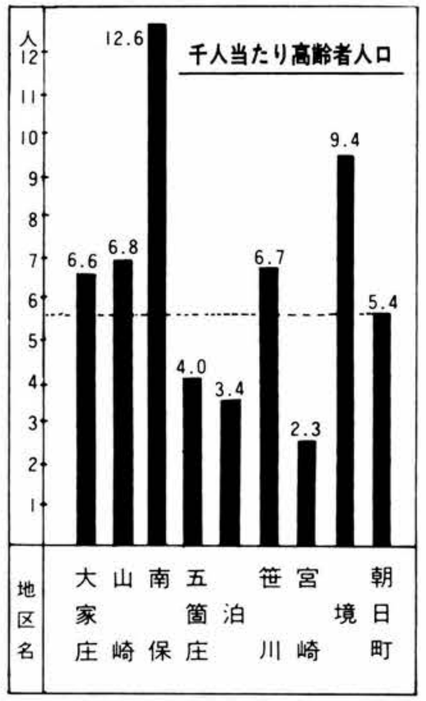

みんなの広場

うちのあいどる

こんにちは，僕翼（つばさ）です。みんな僕のこと「ツッ君」て呼ぶんだ。3つ上の大樹（ひろき）お兄ちゃんに名付けてもらい，とても気にいっているんだよ！

今，車が好きで，とくにバスが1番。バスが通るたびに「バシュー，バシュー」と手を振るんだよ。早くバスに乗りたいな!!

朝日町境　水島清三さん次男翼くん（昭和58年4月16日生れ）

お父さん，お母さん。お子さんの写真に簡単な紹介文を付けて，役場総務課まで送ってください。

スポットライト

県の青年議会に出て自分自身を磨き伸す

富山県青年議会議員
扇谷裕明（ひろあき）さん

昭和59年度の富山県青年議会議員に、朝日町からはただ一人扇谷裕明さんが当選され、11月25日の本会議に向け勉強しておられます。

そこで今回は、扇谷さんにスポットを当ててみました。

扇谷さんは、昭和37年11月8日生れの21歳。宮崎生れの宮崎育ち。

昭和56年3月に不二越工業高校を卒業され、将来有望そうな会社として、富山工業に入社。以来黒部工場に勤務しておられる。

また、卒業と同時に、宮崎校下青年団に入団。58年は、宮崎校下青年団の副団長を勤め、今年は、連合青年団の常任理事に。

そして6月に、富山県青年議会議員に立候補、みごと当選されました。

なぜ県の青年議会議員に立候補されたか尋ねると、「青年議会に出ることで、いろんなことを吸収し自分自身を磨き伸したかったから。それと、地方にいるせいか、県政がどの方向に進もうとしているのか、よくわからない。わからないから、若者が県政に対して無関心になってしまう。今は、こうした悪循環になっていると思います。

そこで、自分自身、県政を少しでも理解したいと思ったし、また、県民だれもが県政を分かるような施策を講じてもらいたいと思ったので立候補した」と、やる気のあるところを見せる。

そこで、モットーにしている言葉を尋ねると、「根性という言葉が好きです。

今の若者は、自分も含めて、あきらめやすいと思います。何んでも根性をもってやれば、できないことはないと思います。」とのこと。

最後に特に訴えたいことを尋ねると、「若者は、一度でいいから青年団の集合場所に来てほしい。そうすれば、かならず青年団の良さが分るはずです。見もしないで、嫌っている人が多いと思います。」と連青の理事らしい言葉でした。

声

私たちの海や川

境小学校6年
水島正代さん

夏は、近くに海があるので泳ぎに行きます。砂浜を歩いているとかならずゴミが落ちています。これから海に入るのにゴミが落ちていたら、とてもいやな気持ちになります。向こうの方からゴミが流れてくると泳ぎたくなくなります。

私たちがゴミを捨てるから海がよごれるのです。だれだって海や砂浜がよごれていたらいい感じがしません。やっぱりみんながゴミを捨てないようにし、ゴミが落ちていたら進んで拾って、ゴミばこに捨てることが必要です。そうすれば、私たちの海はいつもきれいで、夏は楽しく泳げます。

私たちは、毎年児童クラブで浜をきれいにするため、ゴミを拾っています。ゴミぶくろの中はすぐにいっぱいになります。

よく落ちているのは、木やあきかんなどです。

もし、このそうじを私たちがしなかったらだれがするのでしょう。みんなが浜へ来てゴミを捨てないようにすれば、私たちもゴミなど拾わなくてもいいのです。

川は海よりたくさんのゴミがあります。そして、水もすごくよごれています。川のゴミは、取れるけど、きたなくて取る気がしません。けれど、川に捨てることはすぐできます。

このゴミが流れていく所は、海なので、まず川をきれいにしなければ海もきれいになりません。海も川もぜったいにゴミを捨てないことが大切です。

なかまたち

ウインドサーフィンクラブ JAPAN-SEA

県下でも上位にランクづけ

私たちは、昭和57年に結成したW・S・F（ウインド・サーフィン）クラブ、JAPAN－SEA（ジャパン・シー）です。

現在、クラブ員は朝日、入善、黒部に住む17名で、うち4名が女性です。

今年行われたロサンゼルスオリンピックに、ヨット部門の新種目ウインドグライダー級として採用されました。私たちも、ウインドサーフィンを広めようと初心者スクールを開校しています。過去2回のスクールに県内各地から50名の参加がありましたが、半数以上の方が女性でビックリしています。

3年前、私たちが県内初の定期レースとして始めた"宮崎カップ"も、今では昼食のたら汁のせいか"たら汁カップ"とよばれ、県内各地のウインドサーファーが集い、競技とともに親睦を深める場になりました。

"セール一杯に、日本海の潮風を受けて、波しぶきと共に、ボードは大滑走"

私たちは、こんな青春を夢見るステキな仲間を大歓迎します。

各地のイベント、レースにも積極的に参加し、県内でも上位にランクされています。県内一のクラブチームで、皆さんセーリングしませんか。

ジャパン・シー会長　口岩

年間行事		各地のイベント＆レース参加ツアー
1月	元日セーリング	
2月	スキーツアー	
5月	スプリングセーリング	
6月	ビギナースクール	バドワイザーカップ（八重津浜）
7月	〃	県　体（八重津浜）
8月	合　宿	北日本カップ（岩瀬） 黒部三十周年(石田)，百万石(金沢)
9月	宮崎カップ	北信越（木崎湖）
10月		セールオン（野尻湖）
12月	忘年会	

◀練習に集まった仲間たち

町内のさわやかさんを紹介します。町内に住んでおられる方ならどなたでもけっこうです。広報係に御一報を。

さわやかさんこんにちは！

梅津裕美子（うめずゆみこ）さん（宮本町　20歳）

スキーパラレルをマスター！

★勤務先
富山デンタルスタジオ（富山市神選）

★趣　味
音楽鑑賞，スポーツ

★家族構成
両親と妹，祖母の5人家族

昭和59年の3月に富山歯科総合学院技工士科を卒業し，4月から富山デンタルスタジオ（歯科技工）に勤務。義歯，単冠，メタルコアーなどを作っています。勤務時間が長いので，自分の時間が持てない。どっか旅行に行きたいな。

今年は，スキーのパラレルをきちんとマスターしたいな。それと，子供ほいと言われるので，もっとしっかり落ちついた雰囲気を持てるようになりたい。

結婚は，できれば恋愛結婚したい。そして，親子でスキーに行けるようなスポーツ好きの家庭がいいな。

理想の人を芸能人にたとえると，スポーツマンだから，吉川晃司，根津甚八がいいと思っています。

ふくしの窓

▲7月15日，朝日町母子福祉会が親子バーベキューの集い（三峰グリーンランド）親子24名が参加し，語らいとバーベキューを楽しんだ。

施設の子を招き 家庭のふれあいをサービス

8月18日・19日の両日、町内の里親さんの協力により、児童養護施設富山愛育園の子供たちを招き、一日里親会を行いました。

この一日里親会は、保護者と別れて施設で集団生活を送る子供たちが、里親の家族とともに一泊二日の家庭生活を体験するものです。

子供たちは、2歳から中学2年までの23名で、2人が一組になり里親宅に迎えられました。そして、家族と買い物に出かけたり、手伝いをしたり、一家だんらんの食事や花火に興じたり、海水浴やハイキングを楽しんだ子もいるようです。

どの子も明るく、人なつっこい子供ばかりで、この2日間、久し振りの家庭の生活を体験し、里親の見送りに名残惜しそうに施設に帰って行きました。

一日里親として子供を預かり、心温かな奉仕を願った次の方々に深く感謝いたします。（敬称略）

水島一義（境　）、小林哲男（竹の内）、松本保雄（東下町）、酒井敬三（幸　町）、平坂隆一（幸　町）、魚津銀次（荒　川）、大沢龍松（草　野）、西田　清（月　山）、松原喜吉（蛭　谷）、竹内光男（蛭　谷）、鹿熊伸一（殿　町）、道下喜暁（細　野）、

ありがとう あたたかい志

朝日町善意銀行
（7月11日～8月10日）

▽普明会教団高岡支部さんより 50,000円
▽富山県移動商業組合さんより 10,000円
▽五箇庄婦人会さんより 雑布 528枚
▽道下　小竹秀夫さんより拾得物報労金を 2,000円
▽宮崎　山崎隆久さんより　硬貨 3,296円を交通安全のためにと指定寄付
▽松涛町　水島功喜治さんより亡妻和子さんの供養として 100,000円

▲7月25日，婦人民生委員の施設慰問奉仕（舟見寿楽苑）。委員12人が，ホームの清掃，入浴介助，老人の身の回りの世話など，ボランティア活動で慰問した。

▲7月28日，第2回町老人クラブ連合会ゲートボール大会（朝日中グランド）。町内24チーム（約150人）が参加。優勝　平柳Bチーム，次勝　大家庄チーム，三勝　泊2区婦人チーム

募集 里親さん

親の死亡や重病、家出、離婚などのために、家庭で生活できない不幸な子供が、県内には約290名おり、その多くが養護施設や乳児院で養育されています。

子供が人間として育つには、赤ちゃんの時から親の温かい愛情による支えが必要です。「里親」は、家庭に恵まれない子供を親代わりになって預かり、家族ぐるみで健やかに育てていこうという制度です　県では里親さんを求めています。

そして、たくさんの子供たちが家庭を求めています

朝日町には、現在8名の里親がおられ、2人の子供が里親の家庭で健やかに育てられています　あなたも子供を育てる里親に参加してくださいませんか

里親制度についての詳しい内容やご相談は左記に

●富山児童相談所（☎0764−23−4000）
●里親促進員　平坂隆一氏（幸町　☎82−2517）
●役場福祉係及び社会福祉協議会

みんなのスポーツ

第14回下新川郡三町々長杯野球大会

7月22日、29日、8月5日の3日間にわたり、朝日町総合グラウンドを主会場に、第14回下新川郡三町々長杯軟式野球大会が開催され、郡下67チームが参加、熱戦を繰り広げました。

▼準決勝　黒部峡谷鉄道4－0中央農協、青柳クラブ2－0ファミリー
▼決勝　黒部峡谷鉄道6－5青柳クラブ
▽最優秀選手賞　宮窪達二
▽最優秀打者賞　田中義之
▽敢闘賞　仙名三雄

楽しく上達 親子水泳教室

8月1日～3日（前期）と8月7日～9日（後期）の6日間にわたり、親子68名の参加を得て、親子水泳教室が町営中央プールで行われました。

最初は、水に入るのも怖がり、中には泣く子さえいましたが、「親子の水の掛け合い」「ワニさんゴッコ」など、趣向をこらした内容と、適切で思いやりのある講師の指導により、

ほとんどの子供が水に浮くまでになりました。

また中には、自由に泳げるまでになった子供もいました。

恒例となった親子水泳教室、年々参加者が増えていますが、6日間という短期間なため、もっと続けてほしいと残念がる子供もいて、好評のうちに終了しました。

北信越中学校総合競技大会
（妙高高原町体育センター）

柔道
団体　次勝　朝日中
個人
軽量級　2位　水島光一
軽重量級　2位　河村陽一

新川地区中学校選手権大会

柔道　1位　朝日中
▽個人
47㎏級　1位　山本有造
　2位　新田義輝
55㎏級　1位　水島光一
65㎏級　1位　坂口貴彦
78㎏級　1位　河村陽一
　2位　水野　淳

新体操　1位　朝日中
▽個人　1位　田中かおり
　2位　波間小百合

卓球（女子）　2位　朝日中

バスケットボール（男子）　2位　朝日中

陸上（男子）
。2年100㍍　2位　寺田太久哉
。2・3年3千㍍　2位　長谷和也
。走幅跳　2位　住吉嘉人
。走高跳　2位　岩城太二
女子1・2年　1位　福平由紀子

第1回町民夜間サッカー大会
町体協主催

準決勝　笹川3－2山崎、泊一区1－0泊二区
決勝　笹川2－1泊一区

◀歓迎のことばをうける少年団

福井県丸岡町を訪問
第3回スポーツ少年団県外交流会

スポーツ少年団員27名、指導者3名の一行30名は、他県のスポーツ少年団員とスポーツを通じて交流することにより、リーダーの育成と資質の向上を図ろうと8月4日（土）と5日（日）の両日、福井県丸岡町スポーツ少年団を訪問しました。

一行は、地元のスポーツ少年団とサッカーや野球の試合を行うなど、親睦と友情を深めるとともに当初の目的を達成し、元気に帰町しました。

国民年金 相談室 No.21

問　通算される年金には，どんなものがありますか。

答　通算される年金は，いわゆる公的年金といわれる次の８つです。
①国民年金　②厚生年金　③船員保険　④国家公務員共済組合　⑤地方公務員等共済組合　⑥私立学校教職員共済組合　⑦公共企業体職員共済組合（国鉄，電々公社，専売公社に勤める人が加入）　⑧農林漁業団体職員共済組合（農協，漁協，森林組合などに勤める人が加入）

問　１年にならない短い期間が何回あっても通算されますか。

答　国民年金，厚生年金，船員保険では，１年にならない期間が何回あってもその期間を合算して１年以上になれば，通算の対象とします。
共済組合では，何回あっても通算の対象とはなりません。

9月のけんこう

ボケないために

ある調査によると、65歳～79歳では10人に１人以上の割合でボケ老人がおり、80歳を境に急増し、85歳以上になると４人に１人がボケ老人だそうです。
「人生80年」といわれる今日、ボケてしまっては充実した老後を送ることができません。
心身の老化が誰にも平等に訪れることを考えると、ボケは決して他人事ではありません。

こんなタイプボケにくい！

・人の世話をするのが好きな人
・本や新聞をよく読む人
・筆まめな人
・よくしゃべる人
・感動することを忘れない人
・いつになっても、人生の張りと生きがいを求め続ける人

あなたは、いくつ当てはまりますか。

ボケないためには

① 常に頭を使う
体は使わないでいると、その働きが低下します。脳も同じことです。「テレビが何よりの楽しみ」というお年寄りがけっこうおられます。しかし、テレビはあくまでも受け身のものです。
頭の若さを保つため、本や新聞を読んだり、手紙や日記を書くなど、脳の神経細胞に絶えず活力を与えましょう。

② 大切にしたい人の輪
孤独なお年寄りは、ますますボケやすいものです。苦楽を分かち合う家庭や相談できる友人など、いつまでもこうした人たちとのつながりを大切にしていきたいものです。

③ 高血圧を予防する
脳卒中はボケのもとになりますから、高血圧や脳動脈硬化の人は、塩分を控えるなど、高血圧の予防に心掛けてください。

告知板

行政相談委員から

相談のあった主な内容（全国）
○交通信号機、道路標識、防犯、公害、恩給などについて。
○不動産登記、商業登記、戸籍などについて。
○学校教育、社会教育、文化財などについて。
○生活保護、年金、身障者、老人福祉、環境衛生などについて。
○農地転用、土地改良、農業用施設、森林・水産・畜産などについて。
○消費者保護、電力、中小企業などについて。
○旅客・貨物自動車営業、自動車損害賠償保護等について。
○郵便物集配、貯金、簡易保険、電信電話などについて。
○雇用保険、労災保険、職業安定、労働基準などについて。
○道路、河川、都市計画、公営住宅、宅地造成等について。

これらのなかでも、道路、河川、年金、環境衛生、交通安全など国民の日常生活と関係の深いことがらについての相談が多くなっています。
相談はすべて秘密であり、無料です。気軽にどうぞ。

〔行政相談日〕（定例）
・毎月第１、第３火曜日（10時～３時）
・場所は、朝日町福祉センター（☎83－０５７６）

〔行政相談委員〕
・加藤八郎　泊２４３（東下町）☎82－２０６３
（いつでも自宅で相談を受けています。電話でも結構です。）

富山県司法書士会から

富山県司法書士会では、10月１日の法の日に、登記、供託、訴訟書類などに関する無料相談会を開きます。
お気軽に利用してください。
日　時　10月１日（月）午前10時～午後３時
場　所　朝日町福祉センター

愛の献血

協力者名　７月実施分

宮崎地区　水島俊雄、宮川佐千子、宮川八秋
笹川地区　折谷光平
泊一区　亀谷政秋、清原為芳、富樫明、下山隆
泊二区　谷幸子、山田義光、寺田美代志、寺崎徳子、中村扶美子、福島みゑ子、松原志好、鹿熊久之、大蔵多恵子、魚住智子、冨岡敏紀、寺崎ゆかり
泊三区　平坂裕美、山本修、笹川謙一、砂田良弘、河村浩、松浦久美子、花房順子、加賀小百合、折谷素美
五箇庄地区　浜川治、金井恵、吉江伊吹、西田美香子、寺田崇、江端園美、廣田靖之、幸田幸雄
南保地区　善田裕、長津清忠、大森修、長崎和子
山崎地区　米孝志、常石貴久子、小沢孝宏、本田斉、森岡元就、初田富代子、湯口啓
大家庄地区　藤井ゆかり、石橋聖子、坂口芳恵、鹿熊健三
（52名）

多回数献血で受彰

富山県知事感謝状（40回以上）
宮崎　水島孝夫さん
赤十字銀色有功章（30回以上）
平柳　平野清彦さん

（財）住宅・建築省エネ機構から

"作文募集"

家庭での省エネルギーは、一つ一つは小さいものですが家庭をあずかっておられる奥様の日頃の住まいの省エネルギーについての経験を発表していただき、ほかの方々の参考としてもらうため、「住まいの省エネ・私の経験」と題して作文を募集します。多数の応募をお待ちしています。
○テーマ　「住まいの省エネ・私の経験」
○応募資格　家庭の主婦ならどなたでも。ただし１人１点。
○提出用紙　Ｂ５判、ヨコ書き４００字詰め市販原稿用紙５枚程度。なお、同じ大きさの原稿用紙の別紙に氏名、住所、電話番号、年齢、職業を明記してください。
○締切　応募締切は昭和59年11月30日（必着）　提出先（財）住宅・建築省エネルギー機構作文募集係
〒107東京都港区赤坂一－６－19
○賞　１等（建設大臣賞）20万円、２等10万円、３等３万円など。

公民館もよおしガイド

９月の学級・教室・講座案内

	日	曜	学習内容	講師	場所	主催
少・青年教室	2	日	自然に親しむ	金森　喜一	城山	泊公民館
	6	木	田植唄踊りのはじまり	高田憲次郎	大家庄公民館	大家庄公民館
	7	金	簡単なデッサン	椿　寿雄	福祉センター	泊公民館
	13	木	田植唄踊りの改良	由井　久也	大家庄公民館	大家庄公民館
	13・27		「米つり」踊りの創作	逢沢作次郎	山崎公民館	山崎公民館
	16・27		笹川焼の実習	竹内　登	陶芸センター	泊公民館
	16・27		楽焼の実習	竹内　登	陶芸センター	笹川公民館
	20	木	田植唄踊りの改良	越沢　希彦	大家庄公民館	大家庄公民館
	21	金	座禅と県民・町民性	菅田　房雄	天香寺	中央公民館
婦人学級	3・17		音楽教室	近江　茂	境小学校	境公民館
	13	木	境の民踊	水島　捨男	境公民館	境公民館
	16	日	楽焼実習	竹内　登	陶芸センター	泊公民館
	28	金	社会探訪	高桜　良治	入善日本電気	泊公民館
高齢者学級	2	日	くりからの古戦場	間部　善治	小矢部市	南保公民館
	12	水	サツキのつくり方	小川　弥一	大家庄公民館	大家庄公民館
	15	土	現代教育と家庭	水島　保	蛭谷公民館	南保公民館
	23	日	長生の喜び	水島近太郎	境公民館	境公民館
	6	木	たのしい民謡舞踊	大村すえ・水島文子	福祉センター	中央公民館
	13	木	常に安らかな心で	野田　晋	福祉センター	中央公民館
公民講座	1	土	体力づくり	杉本　久夫	大家庄小学校	大家庄公民館
	7・14・21		書道教室	吉田　孝之	福祉センター	中央公民館
	7・14・21・28		マジック教室	三井　淳吉	福祉センター	中央公民館
	14	金	ナイトウォークラリー	草野　伸幸	朝日町民総合体育館	五箇庄公民館
	14	金	源氏物語　桐壺	中川　禎子	福祉センター	中央公民館
	21	金	〃　帚木	〃	〃	〃
	28	金	〃　空蝉	〃	〃	〃
	25	火	ＶＴＲ教室	米丘　寅吉	蛭谷地区	〃
	28	金	社交ダンス	中島　精一	五箇庄公民館	五箇庄公民館
	30	日	健康と運動	深松　博幸	笹川小学校	笹川公民館
家庭教育	未	定	宮崎を訪れる野鳥と自然	下山喜太郎	宮崎小学校	宮崎公民館
	6	木	絵にあらわれる子どもの性格	松原　雅子	大家庄小学校	大家庄公民館

町への寄附

７月11日～８月10日

○泊の草野滋さんから、泊小学校児童の育成資金として30万円の寄附がありました。
○東京都江東区の斎藤久雄さんから朝日町町制施行30周年記念にと10万円の寄附がありました。
○東京都東村山市の根建秀義さんから、朝日町町制施行30周年記念にと10万円の寄附がありました。

▲田中雅子さん

7月20日
田中雅子さんあいさつに

青年海外協力隊の59年度第1次派遣隊員として南米のパラグアイの小学校教諭として2年間赴任する田中雅子さん（東三浦町、24歳、富山県出身者は1名）が20日に役場を訪れ、寺崎町長に赴任のあいさつをされました。

田中さんは、昭和58年3月に金沢大学教育学部を卒業され、石川県庁に勤めておられたが退職し、昨秋に行われた青年海外協力隊に応募して合格。これまで訓練を積んでこられ、7月25日の出発を前に、赴任のあいさつにみえたもの。

小学生時代からの夢がかなったわけで、どこまでやれるか不安もあります。でも頑張りますと力強い言葉を残して行かれました。

7月23日
「まちづくりを考える」講演会

7月23日(月)に午後7時から約3時間にわたる「楽しいまちづくりを考える」講演会が開かれました。

講師には、日本ふるさと塾主宰の荻原茂裕先生を迎え、約320名が熱心に聴講しました。

内容は、北海道の旭川市・池田町・富良野市、九州の宮崎県など、まちづくりで成功している市や町の事例を独特の口調で、わかりやすく説明されました。

◀発想の転換が必要であると、日本地図が逆にしてある
講演会

7月24日
第4分団4位に入賞

7月24日、富山県消防学校において県下消防団代表21チームが参加して、第35回富山県下消防団消防操法大会が開催されました。

朝日町からは、第4分団が代表として9番目に出場しました。炎天下ではありましたが、連日連夜の猛訓練の成果を十分発揮し、第4位に入賞しました。

▼第4分団のキビキビした演技

出場選手は次の方々でした。

指揮者	班長	越沢久行
1番員	団員	越間勇雄
2番員	〃	長井文人
3番員	〃	工藤　実
4番員	〃	吉江佐登志
補欠員	〃	西岡正晴

7月25日
城山子供会巡視船で体験航海

城山子供会は、昭和29年に結成され今年で30年になります。そこで、これを記念し、海上保安庁の巡視船「くろべ」に子供会や育成会父母ら110名が分乗して体験航海を行いました。

巡視船「くろべ」は、全長63.35㍍、幅7.8㍍、総トン数499トンの白い船で、最高速力は18ノット（時速約30㌔）まで出せる。

この日は、富山新港を出発して魚津市沖まで約1時間半の航海でしたが、操舵室では、レーダーをのぞかせてもらったり、カジを取らせてもらったり、大変楽しい航海になりました。

7月28日
子供みこし競演会

28日夜、郷土芸能の獅子舞大会と子供みこしコンクールが行われました。

▲子供みこしの競演にたくさんの人が

各町内より23基の子供みこしが参加し、元気よく商店街を練り回りました。

また、同時刻に第2回朝日町綱引選手権大会が商工会館前広場で行われ、男女23チームが熱戦を操り広げ、男子は南保NB会が、女子は南保体協が優勝しました。

7月28日
ビーチバレーボールのタワー完成

町では、町制施行30周年を記念し、朝日町で誕生したビーチバレーボールの全国親善交流大会を開催するところから、この日、月山の北陸自動車道朝日インター正面の国道8号線沿いに、「ビーチバレーボール誕生のまち」のアピールタワーを建設しました。

◀完成したタワー

タワーの高さは、8.55㍍で、手のひらにビーチバレーボール（直径2㍍）を乗せたイメージを表現しています。

ボールは白と緑、手にあたるタワーは青と白を基調にしています。

8月19日
青年議会を開催

▲登壇して質問する青年議員

青年の政治学習の一環として、民主政治の基本である議会ルールを学ぶとともに、青年の声を町政に反映させようと、この日午後1時半から第21回朝日町青年議会が開かれました。

青年議会は、朝日町議会が今年から質問事項の事前通告制を採用し、質問答弁とも演壇に登壇して発言することになったので、同様の形式で議事が進められました。

事前通告制となったため、質問者、答弁者とも具体的な数字を上げて説明するなど、内容の濃い議会となりました。主な質問内容は、新庁舎の建設について、基幹集落センター等の利用について、観光開発とPRについて、不動堂遺跡についてなどで、関連質問もあり、活発な本議会となりました。

▲海水浴客が参加した地引き網

今月の表紙

町制施行30周年記念
朝日ヤングフェスィバルを挙行

8月5日の日曜日に、今年で2回目になる朝日ヤングフェスティバルが、宮崎海岸で繰り広げられました。

浜辺の特設ステージで、朝日中学校ブラスバンドのサマーコンサートが行われオープニング。みんなで引っぱろう地引き網には、海水浴客約600人も参加し、網を引いたが、かかったのはカニ1匹。

そのあと、水上綱引きやロデオなど海上のゲームで楽しみ、正午からは、いきいき娘コンテストが始まると、海水浴客も海から上がって、ステージ前は観衆でいっぱいになりました。また、8月12日には、同じヤングフェスティバルの第2弾として、ウインドサーフィンの講習会が行われ、女性6名を含む22名が受講しました。

▼ウインドサーフィンの講習

ごめいふくを

宮崎 竹谷雅裕（17）
宮崎 河内春男（44）
宮崎 小森水亀子（72）
笹川 小林陽松（78）
温泉町 小林弥一郎（79）
宮本町 長井裕生（24）
東三浦町 福地與三吉（63）
荒川四丁目 平柳鐵治（70）
荒川四丁目 浦田與三次（79）
上道下 大平みい（92）
桜町 鍛治菊一（75）
桜町 南茂みつ（90）
小更 谷口あや（77）
南保越 坂藤とく（83）
辻岩崎 安達きよ（74）
殿町 鹿熊きめ（78）
下山新 野村源造（49）

おしあわせに

○赤川 窪田淳一
富山市 有澤奈穂美

おすこやかに

境 水島永人 長女 未南
境 水島博文 二男 豊和
宮崎 水島文明 長女 文乃
西三浦町 富樫正治 長男 陽佳瑠
西三浦町 久野木長 長女 茜
中町 草野勝博 長男 大器
向陽町 佐渡 渡 二女 奈菜
荒川三丁目 戸坂一大 長女 智聖
桜町 湯上谷隆之 二男 潤
草野 廣田宏司 二男 将之
蛭谷 長崎成賢 二男 勝樹
蛭谷 長崎成賢 三男 智樹
井の口 澤木 昇 長男 亮
下山新 住吉一英 長女 綾乃

あなたの本箱

朝日町立中央図書館

本の紹介

「ト短調の子守歌」
赤川次郎

17歳のアイドル・スター小松原麻子は、熱い歓声に包まれた新曲発表の朝、晴れやかに微笑んだ。しかし、その一時間後、麻子の運命を狂わせ、日本中の人々をテレビの前に釘づけにする事件が待っていた。

「ふたつの結婚指輪」
今村優理子

新婚一年で急逝した夫。二人で過ごした西ドイツでの生活。司会者、レポーターとして茶の間の人気を集める今村優理子の左手にある２つの結婚指輪に秘められた愛の記録。

新しい本

（一般書）

ピーター・パン・シンドローム　ダン・カイリー
世紀の遺書　巣鴨遺書編纂会
わが罪はつねにわが前にあり　松橋忠光
大草原に潮騒が聴える　桐島洋子
人間が好き　八杉晴美
NHKを10倍楽しむ法　宮崎緑
仏教を読む⑥「法句教」　松原泰道
日本怪奇名所案内　平野威馬雄
負けからの出発　篠宮幸男
責任 ラバウルの将軍 今村均　角田房子
明治文学全集　全99巻　筑摩書房
大家庄郷土誌　大家庄郷土誌編さん委員会

（小説）

秘められた心中　夏樹静子
上海ララバイ　村松友視
運命交響曲殺人事件　由良三郎
恋文　連城三紀彦
てんのじ村　難波利三
京都で消えた女　多岐川恭

れんけ読書会

日時　9月12日（水）午後1時30分
会場　福祉センター茶道室
テキスト「遠い海」井上靖

まちのアルバム

大正元年、未曽有の集中豪雨により、小川温泉元湯が流出した。そして、再建困難が予想されたため、泊町が２万坪の土地を無償提供し、大正３年に馬鬣山麓に小川温泉を開設した。

時を前後して北陸線魚津～直江津間が開通し、旧北陸道から新設小川温泉に向け連絡道路が付けられた。それが写真中央の道路である。

砂利道を温泉に向って、乗合い馬車が走り人力車が走り、やがて大正の中期には泊駅から乗合自動車やタクシーが走るようになった。

今や国道８号線が東西に走り、両側にはドライブインやレストラン、小工場が建ち並び、連絡路の両側には住宅や商店が建設され、30数年の時間の流れは、朝日町の地図をすっかり書きかえてしまった。

（写真左上の幹線道路は町の中心街）

◀現在の温泉町付近

人口と世帯

	7月1日	8月1日	増△減
世帯数	5,068	5,066	△ 2
人　口	18,762	18,751	△11
（男）	8,852	8,851	△ 1
（女）	9,910	9,900	△10

広報室

▼7月から8月にかけて、「明日の楽しいまちづくりを考える」講演会、岩手県釜石市との友好都市締結、30周年記念式典、ヤングフェスティバルと、町政30周年記念事業が続きました。

また、先日の広報でも紹介しましたが、町民憲章も制定されました。▼どの事業も、明日の朝日町の発展を期して行われたものばかりです。これを一つの行事として終わらせるのではなく、今年を町勢発展の元年と位置づけ、私たち一人一人がまちづくりと取り組む出発点にしたいものです。９月号を届けます。