

朝日町の産業をさぐる

— 1 —

細野・三枚橋の

ビニールハウス園芸

医学と栄養学の長足の進歩により食生活も著しく変化向上した。特に四季を通じての新鮮な野菜は、植物のエキスを人体に贈り、日本人の平均寿命も「人生わずか五十年」は、正に「四十、五十は鼻たれ小僧」で「人生わずかに八十年」となる。朝日町の果菜類の早期供給源である細野と三枚橋での、水稲に加えた施設園芸にスポットを当ててみよう。

もともと、三枚橋のネギや細野の野菜作りは、昔から熱心であり、有名であるが、昭和三十六年に、そのグループが、価格変動のげしい露路園芸から施設園芸を試み、過去五年有余、たゆまざる新技術の導入と経営の合理化により、栽培面積も加率的にスピードアップして、昭和三十九年には二十五アールにのびたが資材に多額の経費を要するので、これ以上の拡大は困難となった。そこで、町の関係機関と朝日町蔬菜振興協議会が中心となつて県当局に働きかけた結果、昨四十年度に、大型ビニールハウス栽培地として富山県の指定地区となり、低利融資等により栽培意欲が盛り上がつて、本年は百十アールに飛躍した。

現在九戸で、トマト、キュウリを主としてナスも栽培しているが、話によれば、一月月上旬にトマト、ナス、二月上旬にキュウリの種をまいて育苗し、人がコタツでのんびりしている頃に、雪の中で定植用ハウスの骨組みをつくつておいて、三月から四月にかけて定植するが、この作業が一番忙しく、学期末の小学生までのお手伝いで、外はまだ風は冷たいが、太陽熱でポカポカするハウスの中で、掘りとり、運搬、植穴つくり植込みと一家総出の流れ作業が手ぎよく行なわれる。

もうみんな可愛いいつほみをつけているが、これが実つて、キュウリは四月末から五月に、トマト、ナスは五月から七月に新川青果市場へ出荷され、店頭姿を見せて、われわれの食膳に色と香と味を提供してくれます。

こわいのは風で、「ビニール、骨材はおるか苗までメチャメチャになりますチャ」とのこと。現在は町の蔬菜需要の四分の一くらいの供給でまだまだ生産過剰のおそれがなく、四、五年後には数倍の主産団地を形成し、いわゆる八ヶ岳農業の出現も夢ではなさそうだ。

昨年のチゴリーツプ天皇杯受賞とともに、たゆまぬ研究と努力は必ず実を結び、「やればできる」ことと、「地についた農業のあり方」を教えられ、今後の発展を祈念して撰筆する。(文責、長崎)

(表題写真Ⅱ三枚橋にて)

国民健康保険の任意給付がかわります

- 四月一日から、国民健康保険の任意給付が次のとおりかわりました。
- 一、葬祭費の支給額五百円引上げ
- 国民健康保険加入者の死亡の場合、従来の一、五〇〇円から二、〇〇〇円に。
- 二、育児手当金の支給
- 被保険者が出産した場合、出算の日から起算して引き続き六カ月間、育児期間一カ月につき四〇〇円の手当金が支給されます。

三、助産費の支給は従来どおりです。(民生課)

カ・ハエをなくしよう!!

殺虫剤一割補助の実施
カヤハエ、ウジ、ボイフラ等衛生害虫の発生、繁殖の時期になりました。

町では、悪疫伝染病の追放、環境美化の推進を目標に、今年も四月二十五日から九月三十日まで、殺虫剤の補助期間を設けます。十分にご利用ください。詳細については、追って回覧を配布します。(民生課)

第一一六号から一年間、貴重な記録を綴ってきた「朝日町官公庁風物誌」にかえて、昭和四十年年度は、朝日町の農林水産業を、一年間紹介することになりました。ご意見等編集係までおきかせください。

昭和41年度施政方針

朝日町長 本村本松



ここに三月定例議会
の開催に際しまして、
昭和四十一年度の事業

並びに会計予算の審議
をお願いし、併せてこ
の予算に關係を持つ諸
条例の改正の件につき
まして諸案件を提出し
て、ご検討をお願い申
しあげるに当たり、施
政方針の一端を申しあ
げたいと存じます。

昭和四十年度は国内
の経済不況は当町にも
影響大きく、各業者の
所得の上に多大の反映
を来し、一時的には陰
影を投じたのでありま
すが、幸いにも朝日町
民の根強い粘りがそれ
を克服し、耐え忍んで

気状況もよりやく上昇しつつある感
がいたすので、幾分胸を撫で下して
いるのであります。それに前年度始
めの異状気象が農作物に悪い結果を
もたらすのでないかと懸念していま
して、その対策等に工夫をこらして
いましたが、これまた後半に順調さ
を取戻し、豊作との朗報に接し、喜
んでいた次第であります。
しかし、昨秋の町内の大きな災害

に対しては、国や県の配慮によつて
復旧事業の促進に当たつてまいりま
して、町民各位にも格別なご協力を
お願いして、万全を期してまいつた
のでございます。

工場敷地予定地を勤労者住宅協会
に分譲して宅地造成に振り替り、更
に朝日警察官派出所等の敷地に転用
する運びになり、一応見通しのつい
たことは喜ばしいことと思ひます。

なお、前年度申しあげましたが、
日東紡績泊工場の増設の延引したこ
とも止むを得ないことと存せられま
すが、役場庁舎の建設に関する調査
も進める予定のところ、これまた泊
病院建設の大事業を実施する予定も
あり、この事業の完成まで繰延べる
つもりでありますので、ご了承を賜
わりたく存じます。その他について
は、計画しましたものは各位のご協
力によつて実施してまいりましたこ
とを感謝申しあげます。

次に昭和四十年年度中に、入札によ
り施工しました事業を列挙しますと
総務では役場庁舎の増築、建設では
都市計画道路、下水路工事、川中大
鷲谷線復旧、城山道路欠陥復旧、雁
藏橋災害復旧、荒戸川護岸欠陥復
旧、山合川護岸欠陥復旧、笹川二
線護岸復旧、舟川新頭首口災害復
旧、横道頭首口災害復旧、山崎新道
路改良事業をいたしました。

民生では泊東部保育所の建築と町
営住宅一〇戸建設をやり、産業では
治山事業として石谷地内及び石谷
線、蛭谷線、山合線、林道高岳線の
実施をいたしました。
教育委員会では文化財保護事業、
小川中学校講堂修築、泊中学校グラ
ウンド整備、泊中学校自転車置場の構

築をいたしました。

前年度にも申しあげましたが、町
単独或いは狭い地区のみでの見
地からの発展生長はなかなか困難な
状態でもありまして、近隣市町とも
連絡協調して広域地域開発の立前で
電源開発、天然ガスの開発、スーパ
ー林道の実現等により当町の発展開
発を促進いたしたく考えているので
あります。

関西電力は早かれ遅かれ朝日発電
に踏切られる時機があるということ
については確信を持てると思ひます
が、黒部川水域に關係ある市町の協
力と県の積極的な意向が打出されな
ければ、関西電力もその施工は困難
性を貽むものと思われま。

天然ガスにしまして黒部地域の
地下資源として、他町の理解と協力
が望ましいのであります。
スーパー林道は又黒部小滝を結ぶ
ものとして立山ルート以上に魅力あ
るコースでありまして、この完成は
当町にとつて重大な問題であり、宇
奈月町、糸魚川市と共同事業で達成
にまい進せねばならぬと思ひます。

このような考えから、朝日町自
体におきまして将来に期待をかけ、
大きな夢の実現に際しては、町づく
りの軸ともなる五本の柱を打ち立て
たいと存じます。

第一の柱は社会開発であり、朝日
町民が豊かで平和な楽土としての町
づくりを完成したい。そのためには
住み心地の良い住民の環境浄化と住
宅の解決を先決問題としたい。勤勞
者住宅の設置分譲もその一つであり
都市形態への一歩前進でもあると考
えられ、人口問題をも解決すること
と思ひます。

国民保険に対しても万全の方策を
立て、健康で働く町民の育成につと
め、町民の生活向上に拍車をかけた
いものであります。

保育所も全地域に設置され、働く
者に後顧の憂いのない備えができま
した。泊病院の改築拡充もこの一本
の柱への肉づけであると思ひます。
各種福祉団体とも協力いたしまし
て、それぞれ処を得るようになりた
いと念願してはいますが、本年は財政
的には処置は講ぜられなかつたが、逐
次財政面でもその点考慮して行き
たいと考えています。

次に第二の柱は産業開発でありま
す。
農業に關しては各地区基盤整備の
計画がございますし、更に小川合口
は町の水政として十分考慮いたしま
すが、この基盤整備とも関連をもつ
て町の農業施策の根幹としてその促
進に当たりたく考えています。

林産開発のための林道開設も、山
地が大部分の当町として大きく取り
あげ、財政的には非常に困難性もあ
りますが、長期計画で解決して行き
たいものであります。

黒東議員協議会での課題である三
峰放牧場の建設は県等の処置が講
ぜらるることになれば幸甚と思ひま
すが、入善町との共同事業としても
ぜひ実施したいものであります。
商工業者の育成に当たつては、こ
れまた町内中小企業的なその業者の
あり方からして、資金融通の利子補
給や補助育成の道をも十分考慮し、
その育成に努力したいと考えていま
す。

水産物の増強等についても漁港を
生かし、漁業協同組合等の一元化が
望めるものならば、その実現によつ
て水産物増強を促進いたしたいと思
ひます。

以上述べました各産業それぞれに
近代化とその振興方策を十分検討し
て、その促進を図りたく考えていま
す。
次に第三の柱は観光開発でありま
す。

朝日町の将来性は観光的な豊富な
資源を生かすことにあると思ひま
す。山あり河あり海ありで天然資源
に恵まれており、そのうえ温泉があ
り、自然博物館や朝日一帯の高山植
物の生育地帯があります。
そしてこれらの自然を対象に舌を
喜ばせる資源もまたたくさんあつて
是が非でもこれを天下に紹介する責
任が町にあると思ひ、この点観光的
に発展が予約された町ともみられま
す。

前述のスーパー林道は元湯、越道
が奥地林道として開発されているの
を幸いこれをも利用して、朝日、蓮
華温泉を結び、小滝に通ずるもので
この線が富山県でも一本に主力が注
がれることになつたので、県の事業
としても促進をみるわけで、糸魚
川、宇奈月と一市二町でも促進期成
同盟会をつくり活発にその実現運動
に突入する運びなので、これまた各
位一段とご協力をお願いいたす次
第であります。

なお、手軽い大衆向きの適地とし
て宮崎海辺と城山並びに温泉を中心
とした観光についても力を注ぎたい
と存じます。
第四の柱は天然資源の開発であり

ます。

前述いたしました天然資源の開
発として多年の念願である関西電力
の発電所開設の問題は時機も熟した
ようにみえますが、なお時間をかせ
がねばならぬと考えられます。

天然ガスにつきましては、本年な
お最後の調査のうえ結論が出る
と言いますが、心待ちにしているの
であります。

天然資源が豊富であり恵まれては
います、山地及び河川の災害を受
けることは非常に遺憾に思われま
す。しかしその復旧促進に努力して
いることは以前にも述べたとおりで
あります。

最後に第五番目の柱は教育に重点
を持つこととあります。

第一の柱である社会の開発と裏腹
の問題として人間開発即ち教育の問
題であります。

現段階においては学校教育に重点
を置くことだけで、財政的には一杯
でありまして、十分な施策は出来得
ないのであります。漸次社会教育
に重点を移行せねばと考えさせら
れますので教育委員会の所管に属しま
すが、学校教育のあり方等について
も十分検討を加えていただき、社会
教育に対する抜本的な長期計画を樹
立して貰いまして、教育の価値向上
と青少年の非行防止等に力を向けた
いと存じます。

それで昭和四十一年度の事業並び
に会計予算の編成に当たりましては
以上の五本の柱に重きを置き、これ
を経とするなら緯として次の諸点に
留意したいと存じます。

一、職員管理の問題

職員が町の公僕たるとの信条は

変わりはありませんが、職場に馴
れるとたるむきらいが生じるもの
でありますので、本年度におきま
しては活力を注入し、事務効率の
増進と職員に対する自覚を深めさ
せたいと考えています。特に前年
度のヘースアップと共に人件費の
増額は止むを得ぬ処置ではありま
すが、できるだけ増員等をひかえ
現状維持の教と事務の倍加処理を
推進したいと思っております。

泊東部保育所設置に伴う定数
増は止むない事情で、これは了了
派賜わりたく存じます。

二、土木事業の推進

道路舗装については前年度に引
続き箇所づけをしていきますが、特
に旧国道八号線の横尾、宮崎線、
並びに平柳線の施工を優先的に考
えていますし、各希望の諸線も災
施できるかと思われれます。

県道改修については、県へ強く
要望し、町道等については予算の
許す範囲で善処したく考えていま
す。

都市計画道路は大家庄、清水町
線も完成を期して本年施行いたし
ます。

なお、鉄道複線化工事が近く着
工をみるのでありますが、踏切問
題が平柳、沼保、下横尾、元屋敷宮
崎等は大体地元町民の代表との話
合いもついたのであります。中
の川の踏切については地元の要望
もあり、町の長期計画とも関連が
ありますので交渉中であります。

それで鉄道側では巾四米六〇、
高さ四米の隧道だけは掘つてやる
と言つていますが排水関係のメド
がつけば、取りつけ道路だけは現

状の市員で町の負担において本年
中に実施したいと思つています。

上横尾の踏切についても交渉中
なので、これも今月中には鉄道側
と取決めを必要とするので、その
点に閉しても町当局にお任せいた
たいと善処したいと考えていま
す。

三、民生関係事業

町の美化並びに浄化作業として
先般塵芥処理場を設置しましたが
作業が促進されると同時に塵芥処
理場の手狭を痛感したので、本年
は倍加してなお一基増設して、町
の塵芥処理に万全を期したいと存
じます。

現在町の中心部においては週二
回塵芥の処理に当たつては困
りあります。更に汚泥処理等にも
力を注ぎ、気持の良い町として下
水路等の改修指導にも積極的に乗
り出す所存でございます。

寄生虫駆除等にもできるだけ公
的な考え方でも推進したく考
えています。勤労者住宅も八月まで
には三〇戸、来年三月までには残
りの三〇余戸も完成をみることに
聞いていますし、町営住宅も一応
五〇戸団地として完成をみました
が、なお住宅の有無の状態を調査
して、今後の住宅問題の解決に当
たりたいと思つています。

町民の健康増進の運動には国民
保険対策の一助とも考え、十分努
力したいものであります。

四、産業振興に関する事業促進

農業の空中撒布は効果十分と考
え、今後も産米増産事業として継
続実施したいと考えていま
す。

林道の継続事業の推進、畜産奨
励、山村振興の対策事業、防潮林
の設置、浅海増殖事業の促進等農
水産振興に関する問題は十分取り
挙げて行きたいと思ひ、更に朝日
町における商工業者の体質改善と
その育成に努力してみたいと思
います。

観光方面でも前述のように長期
計画を必要とし、できるだけ小
な部面からその達成を積み重ねて
行きたいものであります。

五、教育部門の予算措置

著しく小学校への入学児童の減
少をみたといえ、学校教育の重
要性を認識せざるを得ないのであ
ります。財政面の緊縮は止むな
く十分な予算処置のできなかつた
ことは非常に遺憾に思われれます。
しかし他の事業面と比較してでき
得るだけの予算措置をしたので、
その点学校教育関係者にとつては
諒として欲しいと思ひます。

泊小学校の屋外運動場問題につ
いては、先般全員協議会でご了承
を得ているのであります。小川
中学校の増設問題については富山
県立泊高等学校の増設が県で予算
化されたので、旧校舎を取り除き
処分せねばならぬので、その際、
その利用処置として考慮して行き
たいと思ひます。

社会教育一般に対しては前年に
比較して、あまり増額はしていな
いが、朝日町警部派出所の政策が
本年実施され、現派出所が町に払
下げられるので、要望もあり、一
時的にでも社会教育面で利用させ
たらと考えています。

(以下省略)

行政苦情相談員に

小川弥一氏委嘱

行政相談員は、役所のとつた処置
に不平等や、不満があると納得のい
かない場合に皆さんの相談相手とな
って、問題の解決に協力するもので
す。

行政相談員は相談事項について秘
密を守るようになっていきますから、
気軽にご利用下さい。
皆さんの御相談は、小川弥一氏宅
(有線電話大家庄六六の八番)へど
うぞ。

電話局から

即時通話扱いについてのおねがい
し呼出ベルが鳴って電話に出られる
ときに、信号を送つてから応答さ
れる方がありますが、絶対信号を
送らないでください。

※但し、話が終ったときは必ず終
話信号を送ってください。
2.話の途中で、ハンドルに手をふれ
ないでください。
※ハンドルを廻すことによつて信
号電流が流れますと、局側では
終話ランプが点滅し、切断され
ることになります。

3.共同電話(通称甲乙電話)の方は
通話する際必ず受話器を耳にあて
相手(甲または乙)の方が使用し
ていないことを確かめてから信号
をしてください。

※甲の人が話し中に乙の人が信号
を送りますと、局側に終話ラン
プが点滅し、切断されることに
なります。

昭和41年度朝日町一般会計予算

昭和41年度朝日町の一般会計の予算は、次に定めるところによる。

(歳入歳出予算)

第1条 歳入歳出予算の総額は、歳入歳出それぞれ324,265千円と定める。

2. 歳入歳出予算の款項区分及び当該区分ごとの金額は「第1表歳入歳出予算」による。

(地方債)

第2条 地方自治法第230条第1項の規定により起すことができる地方債の目的、限度額、起債の方法、利率及び償還の方法は、「第2表地方債」による。

(一時借入金)

第3条 地方自治法第235条の3第2項の規定による一時借入金の借入れの最高額は10,000千円と定める。

(歳出予算の流用)

第4条 地方自治法第220条第2項ただし書の規定により歳出予算の各項の経費の金額を流用することができる場合は、次のとおりと定める。

(1) 各項に計上した給料、職員手当及び共済費(賃金に係る共済費を除く)に係る予算額に過不足を生じた場合における同一款内でのこれらの経費の各項の間の流用。

第1表 歳入歳出予算

単位 千円

歳 入				歳 出			
科 目	予算額	科 目	予算額	科 目	予算額	科 目	予算額
1 町 税	130,878	① 県 負 担 金	2,710	1 議 会 費	8,849	③ 水 産 業 費	4,850
① 町 民 税	49,886	② 県 補 助 金	27,175	2 総 務 費	55,777	7 商 工 費	6,165
② 固 定 資 産 税	53,679	③ 委 託 金	4,003	① 総 務 管 理 費	39,131	8 土 木 費	31,883
③ 軽 自 動 車 税	2,290	7 財 産 収 入	8	② 徴 税 費	11,964	① 土 木 管 理 費	5,275
④ た ば こ 消 費 税	11,700	8 寄 附 金	1,602	③ 戸 籍 住 民 登 録 費	3,030	② 道 路 橋 梁 費	5,414
⑤ 電 気 ガ ス 税	7,100	9 繰 入 金	1,000	④ 選 挙 費	1,219	③ 河 川 費	60
⑥ 木 材 引 取 税	181	10 繰 越 金	1	⑤ 統 計 調 査 費	313	④ 都 市 計 画 費	21,020
⑦ 入 湯 税	2,000	11 諸 収 入	911	⑥ 監 査 委 員 費	120	⑤ 住 宅 費	114
⑧ 水 利 地 益 税	4,042	① 延 滞 金 加 算 金	180	3 民 生 費	41,965	9 消 防 費	10,136
2 地 方 交 付 税	62,000	② 町 預 金 利 子	100	① 社 会 福 祉 費	7,895	10 教 育 費	51,758
3 分 担 金 及 び 負 担 金	22,690	③ 貸 付 金 元 利 収 入	100	② 児 童 福 祉 費	34,060	① 教 育 総 務 費	4,422
① 分 担 金	10,596	④ 雑 入	531	③ 災 害 救 助 費	10	② 小 学 校 費	22,618
② 負 担 金	12,094	12 町 債	26,700	4 衛 生 費	13,553	③ 中 学 校 費	18,603
4 使 用 料 及 び 手 数 料	5,575			① 保 健 衛 生 費	4,273	④ 社 会 教 育 費	5,094
① 使 用 料	2,307			② 清 掃 費	9,280	⑤ 保 健 体 育 費	1,021
② 手 数 料	3,268			5 勞 働 費	11,084	11 災 害 復 旧 費	5,060
5 国 庫 支 出 金	39,012			① 失 業 対 策 費	9,951	12 公 債 費	28,035
① 国 庫 負 担 金	14,728			② 勞 働 諸 費	1,133	13 諸 支 出 金	1
② 国 庫 補 助 金	22,968			6 農 林 水 産 業 費	59,262	14 予 備 費	737
③ 委 託 金	1,316			① 農 業 費	29,220		
6 県 支 出 金	33,888			② 林 業 費	25,192		
		歳 入 合 計	324,265			歳 出 合 計	324,265

第2表 地方債

起 債 目 的	限 度 額	起 債 の 方 法	利 率	償 還 の 方 法
塵芥焼却場建設事業費	1,500	普通貸借	6.5% 以内	資金運用部、簡易保険局の融通条件に従い償還するものとする。 ただし、町財政の都合により握置期間及び償還期限を短縮し、もしくは繰上償還又は低利に借替えることができる。
防潮林用地買収事業費	2,000			
都市計画事業費	1,500			
減税補てん資金	21,700			
合 計	26,700			

特 別 会 計 予 算

国民健康保険特別会計

単位 千円

歳 入		歳 出	
科 目	予算額	科 目	予算額
1 国民健康保険税	29,216	1 総 務 費	3,624
2 使用料及手数料	41	2 保 險 給 付 費	58,670
3 国 庫 支 出 金	31,052	3 保 健 施 設 費	2,116
4 県 支 出 金	132	4 基 金 積 立 金	1
5 財 産 収 入	96	5 公 債 費	3
6 繰 入 金	4,001	6 諸 支 出 金	102
7 繰 越 金 入	1	7 予 備 費	100
8 諸 収 入	77		
歳 入 合 計	64,616	歳 出 合 計	64,616

その他の特別会計

単位 千円

大家庄診療所 特別会計	6,418
笹川診療所 特別会計	1,468
宮崎診療所 特別会計	3,005
境診療所 特別会計	1,966
山崎診療所 特別会計	3,330
泊病院 特別会計	283,968
簡易水道 特別会計	4,120
南保外二地区用水 特別会計	1,538
泊外一地区用水 特別会計	149
家畜診療所 特別会計	1,106
計	307,068

第一回議会定例会 三、九

三、一九

付議事項

議会だより

- 1. 昭和四十一年度朝日町一般会計予算
- 2. 昭和四十一年度朝日町各種特別会計予算
- (1) 国民健康保険特別会計予算
- (2) 国民健康保険診療施設大家庄診療所特別会計予算
- (3) 国民健康保険診療施設笹川診療所特別会計予算
- (4) 国民健康保険診療施設宮崎診療所特別会計予算
- (5) 国民健康保険診療施設境診療所特別会計予算
- (6) 国民健康保険診療施設山崎診療所特別会計予算
- (7) 泊病院特別会計予算
- (8) 簡易水道特別会計予算
- (9) 南保外二地区用水特別会計予算
- (10) 泊外一地区用水特別会計予算
- (11) 家畜診療所特別会計予算
- (12) 工場誘致特別会計予算
- 3. 朝日町の議会の議員等の報酬及び費用弁償に関する条例一部改正の件
- 4. 朝日町の公民館運営審議会の委員等の報酬及び費用弁償に関する条例一部改正の件
- 5. 朝日町社会教育委員の報酬及び費用弁償支給条例一部改正の件
- 6. 朝日町体育指導委員の報酬及び費用弁償支給条例一部改正の件
- 7. 朝日町文化財調査委員の報酬及び費用弁償支給条例一部改正の件
- 8. 朝日町消防団条例一部改正の件

9. 朝日町長、助役、収入役の給料及びその他の給与支給条例一部改正の件

10. 朝日町教育委員会教育長の給与等に関する条例一部改正の件

11. 朝日町職員等の旅費に関する条例一部改正の件

12. 朝日町職員定数条例一部改正の件

13. 朝日町国民健康保険条例一部改正の件

14. 朝日町立保育所設置条例一部改正の件

15. 朝日町営住宅設置条例一部改正の件

16. 財産処分条例

17. 寄付採納の件

18. 昭和四十年度朝日町一般会計補正予算

19. 昭和四十年度朝日町国民健康保険特別会計補正予算

20. 昭和四十年度朝日町工場誘致特別会計補正予算

21. 朝日町固定資産評価審査委員会委員を選任するため同意を求める件

22. 人権擁護委員候補者を推せんすため意見を求める件

23. 陳情 二二二件

以上の案件を三月九日から十九日までの十一日間にわたり審議され、十九日に討論採決の結果、賛成多数であります。

もれていませんか？

町長及び町議会議員選挙が八月に予定されておりますが、有権者の皆さんは、次のことに注意しましょう。

もし基本選挙人名簿に登録されていない場合は、補充選挙人名簿登録申請ができることになっております。

(総務課)

- 1. 選挙権があっても名簿に登録されていなくて投票はできません。
- 2. 名簿には基本選挙人名簿と補充選挙人名簿があります。
- (1) 基本選挙人名簿は九月十五日現在で調製し、十二月二十日確定するものです。
- (2) 補充選挙人名簿は選挙のつど調製されるものです。
- 3. 基本選挙人名簿に登録されているかどうかを自分の目で確かめましょう。気軽に選挙管理委員会(役場総務課)まで名簿の確認をお願いください。



で原案どおり可決あるいは同意された。なお陳情については委員長報告となり、七件を継続審査とし十五件を採決して閉会。

人事異動

◆教員異動

新	旧	氏名
泊 善	泊 善	新村 作
泊 善	泊 善	水島近太郎
泊 善	泊 善	田中忠次
泊 善	泊 善	湯田 清
泊 善	泊 善	五箇庄小・頭 眞雄
泊 善	泊 善	宮崎小・頭 金森喜一
泊 善	泊 善	高松宗繁
泊 善	泊 善	窪田市蔵

◆警察異動

新	旧	氏名
泊 善	泊 善	湯口静穂
泊 善	泊 善	長崎光雄
泊 善	泊 善	稲村 稔
泊 善	泊 善	樽井 弘
泊 善	泊 善	山本光代
泊 善	泊 善	山本光代
泊 善	泊 善	山本光代

◆警察異動 (朝日派出所関係)

主幹	幹事	退職
派出所四区	飯田宗信	富山
家庄駐在所	柴田友次	退職

(転入)

大沢野	山	山	山
大沢野	山	山	山
大沢野	山	山	山

(管内異動)

派出所二区	派出所四区	派出所五区
派出所二区	派出所四区	派出所五区
派出所二区	派出所四区	派出所五区

税金は早めに



Zeiinu

代表者の選び方

◎代表者を選ぶ機会は たくさんある

私たちの日常生活で、代表者を選んで選ばねばならない機会は、たくさんあります。身近なところでは、PTAの役員や町内の自治会長などの選挙があります。また、地方の首長、国会議員など公職の選挙もその中にふくまれます。これらの代表者を選ばねば、どのような方法で選べばよいのでしょうか。

明るく正しい選挙

◎選挙で選ぶ 適任者

私たちは、代表者を選ぶ場合に選挙という方法をとります。これは、民主主義の原則を根底か

す。この選挙という方法は、それぞ

れの人、代表者としてだれが適任

であるかの意思をきらかにし、多

数の人によって選出された人が、も

っとも適任な代表であるとするもの

です。もちろん、ほんとうに適当な

人は別にいるかもしれないけれど

も、民主主義の多数決の原理は、多

数の意見がより正しいであろうと推

定するわけで、すくなくとも非常に

不適当な人が選ばれることは、この

方法によって防げるという利点をも

っているのです。

こういふわけですから、選挙する

ときにもっとも基本的な大切なこと

は、それぞれの人が自分で考えて、

自分の責任において、たれが最適任

であるかをきめるといふことです。

らまげてしまうことといわねばなり

ません。

◎他人まかせをやめて

このように、選挙というものをみ

んなが真剣に考えれば、それとも

に、その代表者によって運営される

事柄には、おのずから関心をもた

れ、親近感がわいてくるでしょう。

他人まかせでは、いつになっても自

分たちと密接なものにはならず、一

部の人たちに利用されることになっ

てしまふとおもわれます。

PTAの町内の自治会という身近

かなところには何が起り、何が問題

となつてゐるかを知らず、考える

ことは、さほどむずかしくないはず

です。そこからでも私たちは、私た

ちの視野を政治という面にひろげて

いふことができるでしょう。

(朝日町明るく正しい選挙推進協議

会)

を拾つてみよう。

◎宮崎鹿島神社の祭神

当社奥殿に鎮まる神像三尊共約二

尺余の木彫座像で、いずれも作風

を異にし優れた作である。

顔は幽すい質堅な相貌を現わし、

衣も素朴で、無駄なく刻まれて、

拝するに神々しい。

また奥深く秘められ、長年月の間

風露の災いをうけ、五体の一部に

はかなりいたみがあるのは惜しま

れる。木像中一体の衣袖に寛弘三

年六月と刻まれたものがある。後

奈良天皇時代である。他に三面像

もある。いずれも室町中期の作と

思われる。

◎泊町松林寺

松林寺は禅宗で、約三百年の歴史

を有し、地方の古寺である。特に

銘記すべきことは、江戸品川東海

寺の名僧沢庵禪師は、泊彦兵衛家

初代岡彦兵衛政次と兄弟の間柄で

あることが、同寺の諸記録に載っ

ていることである。

松林寺の開扉は木彫立像で、時

代も古く、鎌倉末期あるいは室町

初期と思われる。

◎妙輪寺について

妙輪寺も古刹である。創寺年代は

不明であるが、松林寺と共に長い

足霜を経てゐるようである。木彫

座像日蓮像は室町時代とおもふ開

扉像である。他に体内佛木彫立像の小佛は江戸

中期と思われる。

◎長谷川地蔵

境の長谷川地蔵は境の入口道路脇

にあり、前記で述べた境関所の歴

史につながるものとして保存すべ

きものであるが、目下は知るや、

知らずや路傍の無縁となつて淋し

く立っている。何らかの保存対策

を講ずべきである。

◎大平の十二社

大平の氏神十二社の神像は

銅四型懸佛で、手観音像を鏡面

に陰刻したものである。室町時代

と思う。

(柳南亭)



ハインシュウヤ義理じや差ないこの一票

文化の華 所どころ

(1)

春立つや紫雲たなひく南保富士

昭和四十一年を迎えた。駿馬東天

にいななくめでたい年である。この

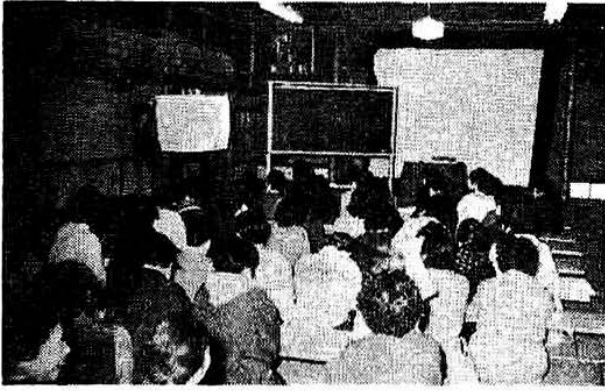

明るい家庭づくりを目ざして

成果をあげる笹川婦人学級

笹川婦人会では三十九年度の家庭教育学級に引き続き、四十年度も、県指定婦人学級を開設しました。学級構成は婦人会員二百名中より希望者四十六名を学級生として固定し、残り全員は聴講生とするにしました。

学習主題 明るい家庭づくり

学習内容

1. 家庭経済
2. 農村生活と主婦労働
3. 家族の人間関係
4. 健康管理

学習は冬期間に重点をおき、農繁期は月二回とし、農休日を利用したり

特に家族の人間関係の学習においては「嫁の立場、姑の立場」でそれぞれ部会を開き、経済問題、子供の教育、小遣いの問題、老後の問題等について活発な意見の交換が行なわれました。どれをみても、嫁と姑が打ちあけて話し合ったならば、必ず解決する問題であることがわかり、これら学びとったことを、一つ一つ実行に移していったならば、きっと明るい家庭が築かれ、農家に嫁のきてが少ないという農村のなやみも漸次解決していけるのではないかと信じています。(笹川婦人会 折谷政子)

泊東部保育所完工

泊東部保育所新築工事が、このほど完成しました。定員は80名(3才以上60名、3才未満20名)でこれで泊中部保育所の超過措置児童もほぼ解消されます。

なお、4月1日より泊第一保育園を泊中部保育所、泊第二保育園を泊南部保育所と改名しました。(民生課)

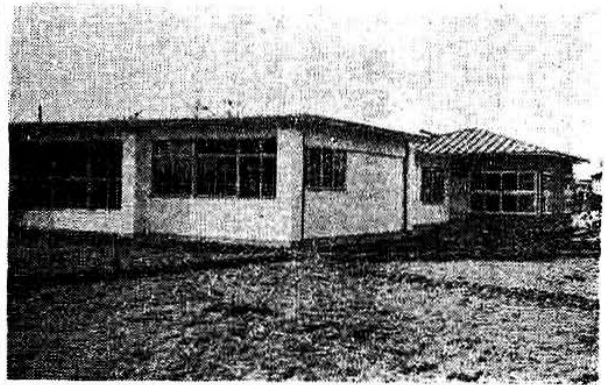

新一年生を

交通事故から守りましょう

これまでママに甘えていたよい子も、いよいよ小学校一年生。入学と同時に、急に一人前になっ



たよりに鉛筆をおこしがち、そこで心配になるのは登校、下校時の交通事故です。

家から学校までの道順は、ママが調べをしてコースをきめてください。廻り道になっても、交通量の少ない道を選んでください。

バラバラ登校よりも集団登校をおすすめします。

なによりも大切なことは、よい子自身に交通のきまりや、不注意の恐しさを教えこむことです。

一度ママがお子さんとしよに交通安全のあり方を实地にやってみることも一策です。幼いときに身につ

ぜいきんは納期までに納めましょう

町税、県税、国税納期一覧表

月別	町 税	県 税	国 税
4月	固定資産税(1期) 軽自動車税(全期) 国民健康保険税(1期)		
5月		自動車税(1期)	
6月	町県民税(1期)		所得税(予定)
7月	固定資産税(2期)		
8月	町県民税(2期) 国民健康保険税(2期)	事業税(1期)	
9月			所得税(予定)
10月	町県民税(3期) 国民健康保険税(3期)	自動車税(2期)	
11月	固定資産税(3期) 水利地益税(全期)	事業税(2期)	
12月			所得税(確定)
1月	町県民税(4期) 国民健康保険税(4期)		
2月	固定資産税(4期)		
3月			

忘れて利息とられるよりも 有利な前納を!

お手もとの納税通知書でかんたんに納税できます。お近くの銀行や農協でも納税できます。年税額 10,000円 の人が前納されたとき、次のように報奨金を計算し支払いいたします。

$$\text{前納報奨金} = \text{納期別税額} \times \frac{1}{100} \times \text{納期別前納月数}$$

町 県 民 税				固 定 資 産 税			
納 期	税 額	前納月数	報奨金	納 期	税 額	前納月数	報奨金
1 期(6月)	2,500	—	—	1 期(4月)	2,500	—	—
2 期(8月)	2,500	1	25	2 期(7月)	2,500	2	50
3 期(10月)	2,500	3	75	3 期(11月)	2,500	6	150
4 期(1月)	2,500	6	150	4 期(2月)	2,500	9	225

(注) 各納期の月は月数に計算されません。

4月の税金は

固定資産税
軽自動車税
国民健康保険税
町民税
— 全 期 期 期



(総務課)

けた習慣は、大きくなってよい実を結びます。一けさは元気に出ていったのに、と嘆く前に。

Zeimu



新しい稲作りの考え方

楽しくはたらける農業が実現できるか否か。農作業が本格的に始まる月です。

水稲の反収は十呎で、それ以上が大変むずかしいとされていたのですが、今度松島省三博士が、稲の反収十五呎は夢でないと言発表されました。土を使わないで石のみで実験されたわけでは

県下あげて二割増収、五割省力のときです。新しい稲作り技術を身につけましよう。

- 理想型の稲の六つの条件は次のとおりです。
1. 必要にして十分な籾数をもっていること。
 2. 多穂、短稈、短穂であること。
 3. 上位三葉を短く厚く直立的にする

4. 出穂後に葉色のあせないこと。
5. 一茎当たり生葉数の多いこと。
6. 出穂後少くとも二十五日間好天候であるよう出穂すること。

以上の条件です。従来と多少考え方が異なっている点にお気付きでしょうか、その点は、特に短穂でも良いのであることです。稔実歩合を高めるためにはこのことが考えられ、むだな籾数はつけないことです。

更に具体的に述べますと、次のことが考えられます。

1. 初期生育を盛んにすること
2. 倒伏防止と受光態勢の改善
3. 登熟歩合を高めること
4. 稲の健康度を高めること
5. 肥料を効果的に吸収させること

稲の健康度を高めること

稲の姿をよくする。

5. 肥料を効果的に吸収させること

となるのです。以上稲の新しい作り

方について要約してみました。要

は健苗の育成であります。五割省力

稲作と云っても、苗代の管理は十分

にしていただく必要があります。や

はり苗代半作ですから、畑苗代では

晴天の日はビニールを除いて、日光

を十分あたえることです。畑苗代の

失敗は高温のためのものがほとんど

です。常にC三十四度以上にはなら

ないより、寒暖計の一本や二本は準備してください。

保温折衷苗代では除紙期が遅れないよう、完全葉二枚目の伸長時を目安に、被覆日数にとられず、苗の生育程度を基準に除紙してください。

なお、除紙時期には、気象予報に留意しておだやかな日を選んでください。早目に除紙していただいた方が安全です。

家庭野菜の定植

ナス、トマト、スイカ等の定植時期です。直轄きして苗を準備して

ない方は、市販の苗を利用されるのも一方法ですが、定植の時期は、朝

の地温でC十四度以上であって欲しいのです。定植は晴天、温暖な無風

の日か降雨前の曇天の午後が良いのです。

定植したら地温が上がるよう、ビニールや油紙でマルチングしてください

さい。早く発根させるのがコツです。四月中は霜の心配がありますから注意いたしましょう。

(朝日農業改良普及所)

団長に米田守君

連青新役員さま

▽昭和四十一年度役員

- 団長 米田 守(泊)
- 副団長 水島大治(境)
- 本団 齊(山崎)
- 青木千恵子(泊)
- 岡本輝夫(泊)
- 文化委員長 谷口昌且(南保)
- 情宜委員長 森野 稔(大家庄)
- 体育委員長 広田 諒(大家庄)
- 女子委員長 清水鈴子(五箇庄)
- 校下団長 田中 勉
- 宮崎 勝田誠一
- 笹川 稲村 功
- 泊 寺田 誠
- 五箇庄 谷 之夫
- 南保 蓬沢 大門
- 山崎 藤田 紘一
- 大家庄 勝田誠一(笹川)
- 監査委員 谷 之夫(南保)

観光だより

◇観桜会

春うらら 花ひらく
お待ちかねの恒例観桜会は、四月十六日(土)午後一時から小丸山公園で開催されます。きれいだころの手踊り、桜まつり謝恩大売出しの抽せん発表、四十年でNHKのど自慢富山県コンクール民謡の部第一位の高ゆくのです。(観光係)

◇青年団の城山美化奉仕

数年来、活発な美化運動を展開してきた朝日町連合青年団では今年も四月二十四日(日)みなさんの憩いの山の広場「城山」の美化奉仕をしてくれます。ありがとう。こうして次代の朝日町は伸びてゆくのです。(観光係)

△昭和四十一年度活動方針

- 一、組織を強化しよう
 - 二、住みよい社会をつくらう
 - 三、学習活動を高めよう
 - 四、体育レクリエーション活動を推進しよう
- (朝日町連合青年団)

電気大工機具講習会

電気大工機具講習会を四月六日午前十時から泊公民館で行ないます。多数ご出席ください。(産業課)



健康事業
4月保生

編集兼発行 朝日町役場
印刷所 高田印刷
送料 六円
定価 六円