(1) (昭和32年8月8日 (第3種郵便物認可) 第60号 あさひ 昭和35年8月10日 月刊（毎月10日1回発行）

あさひ

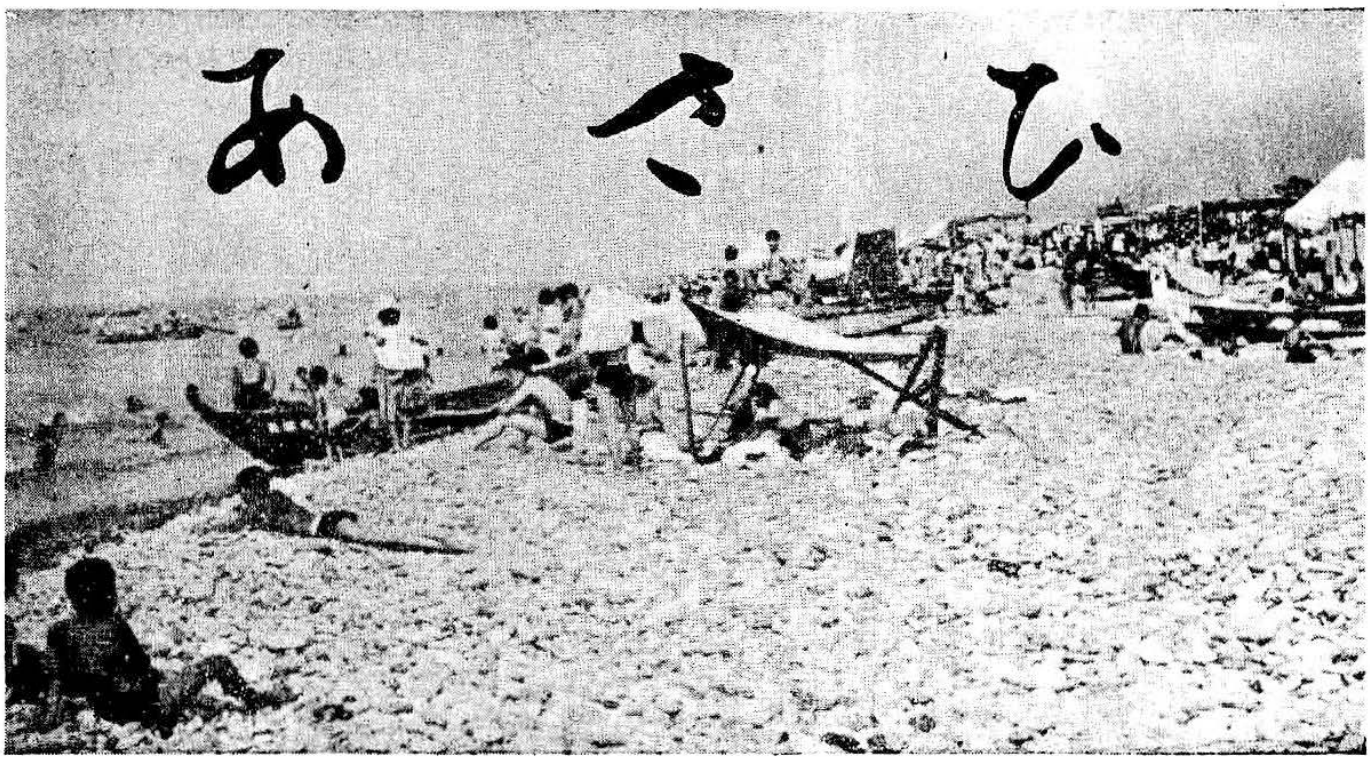

（宮崎海岸）

（土用しの日）

編集兼発行人　朝日町役場内　大菅達二　　印刷所　高田印刷　　定価一部六円　送料四円

人の補償についてお知らせ

警察職務に協力援助した

警察の仕事は一般国民の協力援助を必要とし、事件や災害、雑踏警備にしても強く要望されるわけです。それで職務執行中の警察官が必要により援助を求めた場合、又は協力援助することが相当と認められる場合に協力援助して災害をうけ又は兇悪犯罪の現行犯人がおり警察官等がその場にいなく自ら逮捕や被害者の救助に当った者で災害を被った場合は、「警察官の職務に協力した者の災害給付に関する法律」という法律で死亡したり負傷したものにつき、療養その他の給付が行われることになっており、犯人逮捕の場合は勿論水難火災の場合、或は山の遭難救助の場合など随分適用範囲が広いのです。而もこの法律は「国家公務員災害補償法」の規定を参しやくして給付が示されており本県としては県条例で昨年四月一日から施行されています。

法の骨子をあげてみますと

給付基礎額
　療養費を除き一日三七〇円―六〇〇円
障害給付
　最高四九万五千円―八〇万五千円
遺族給付
　二万二千二百円―三万六千円
打切給付
　四四万四千円―七二万円
休養給付
　二二二円―三六〇円（勤務を休んだための割増金）

などであります。

（入善警察署）

狩猟者講習会開催について

昭和三十二年七月狩猟法が改正されその後毎年開催されております狩猟者講習会が今年も左記に依り開催されますので今秋狩猟免許を受けようとされる方は必らず受講されるようお願い致します。

記

一、日時　八月二十四日午前十時～午後四時
二、場所　朝日町公民館（役場横）
◆受講科目
①狩猟に関する法令
②狩猟鳥獣の判別
③猟具の取扱
◆携行品
①テキスト（三十三、四年度用）
②筆記用具
③中食

朝日町民野球大会

朝日町体育協会が主催する町民野球大会が八月二十一日（第三日曜）小丸山公園グランドで行われます。

地区対抗で参加選手は年令別、親睦と健康を目あてとする行事に参加し暑さをかっ飛ばしていただきたい

第十五回国民体育大会準硬式野球富山県予選　小丸山公園グランドにて挙行

九月三日～六日、毎年朝日町で開催されている大会が本年もまた小丸山公園グランドにて行わることなった、国体開催時にあげた声援を今一度よみがえらせて協力をお願いしたい。

○○○　　○○○

青少年をまもろう

いたましい水の犠牲から

土用に入ってからきびしい暑さが続き、例年にない水の犠牲が各地で相ついでいます。わが朝日町でもこの夏になって宮崎浜で二名の青少年の水死事故がありました。

朝日町の青少年が健かにたくましくこの夏に鍛え、いたましい水の犠牲を出さぬようお互に注意しましょう。

- 川や海へ行くときは、泳ぎの出来る大人と一緒に行きましょう。
- 「誰とどこへ、何時頃かえるか」家族に知らせて行きましょう。
- なるべく指定された海水浴場で泳ぎましょう。
- 身体のぐあいの悪い時は泳がないようにしましょう。
- 準備運動を充分にしましょう。
- 自分の泳ぎの力を考え、無理はやめましょう。
- 水くぐりやボート、船など特に気をつけましょう。
- 南保、大家庄小学校のプールをつかって全部泳げるように練習しましょう。両小学校ともプールは解放しています。

ラジオ体操をしよう

学校の夏休みと共に各地区に学校の児童生徒を中心としてラジオ体操の会がはじまっている。

ラジオ体操は壮年、老年にとって特に大切と考えられる、血液のじゅん環をよくし、腰まがりを防ぎ肩のこりをほぐし、筋肉を若がえらせて老すいを防ぐ最も適切な運動である。

上手にやるのがよいのではなく自分の体を曲げ伸すことが大事なので今時期が最もよい、ラジオ体操の会に参加して自分の健康を守ろう。

へき地学校の教育

へき地学校の教育は教育の機会均等、こどもの人権尊重、国土総合開発などの面から最近とくに強調されている。

朝日町のへき地学校といえば境小学校大平分校、南保小学校蛭谷分校の二つである。

大平分校は二学級で三五名、蛭谷分校は四学級で七七名のこどもを収容している。

大平も蛭谷も山峡の部落で立地条件が悪く文化環境に恵まれず、ここのこどもは純朴で人なつこいが表現力に乏しく学習意欲がひくい。身体の発育も平地に比べ体位、運動能力とも劣つている。このような条件のもとに文化的後進性を克服し、社会経験の乏しさを補い、こどもに劣等感をもたせず教育することは非常な努力を要する。学力向上が要望され科学技術教育の叫ばれる今日、特別教室もなく、運動場は狭く、教材教具も他の学校に比べて問題にならず、国家基準より遙かに低位にある。

しかし校下民の教育に対する熱意、こどもの将来に対する期待感は非常に大きく、体育、視聴覚、図書、給食等の施設々備、児童福祉に対する経済的援助は涙ぐましいものがある。

教職員は大平は二名、蛭谷は四名と学級数と同じ教員が配置され補助教員はなく、手不足に悩みながら校下の教育センター文化センターとしての使命を自覚し、地域ぐるみの教育に精進して居られる。特に大平分校では複式学級であり教職員が住宅に泊りこみのため校下社会教育も一手に引受け並々ならぬ苦労である。

昨年のへき地指定の改正により大平蛭谷ともへき地指定からはずされ県の経済的援助も考えられなくなった。こどもの人権尊重、教育の機会均等の立場からこの恵まれざるへき地分校のために物心両面にわたり町民各位の理解と協力を切望したい。

八月三十一日は町県民税第二期分納期ですお忘れなく早目に納めましょう

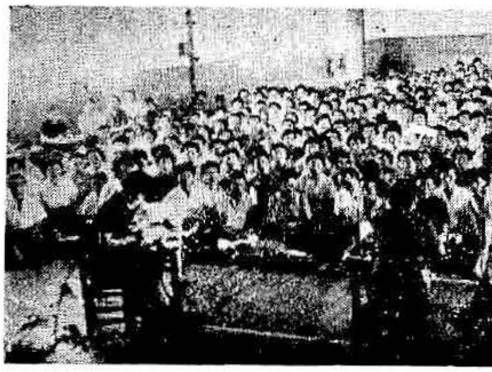

朝日町連合婦人会

七月二十八日午前九時から小川中学校講堂において総会をひらき、本村町長、大菅中央公民長のげきれいの挨拶があって会務報告にうつり席上多年連合婦人会に功績のあった金森操さんに感謝状がおくられた。

続いて、これからの婦人会活動についてのテーマのもとにバッセッションがあり各地区代表者の活溌な意見発表、討論が行われた。

県社会教育主事田村澄子さんの講演があり午後はレクリエーションにくつろいだ。

（写真は朝日町連合婦人会総会におけるバッセッション）

赤痢予防について町民に要望

最近県内各地において赤痢が次々と集団的に発生しており全国的にみても増加の傾向にありますが、本県においては六月一日現在で四〇五名と昨年同期と比べ四倍以上の大巾な発生増を示し夏季に近づくにつれ益々まん延の様相を呈して来ておりますので、町民の各位は今後次の点に注意して赤痢等の伝染病に感染しないようにして下さい。

一、下痢、発熱を生じた人は速やかに医師の診察を受けて下さい。特に素人治療は完全に治ったと思っても伝染病であった場合は菌が残っていて再発又は周囲の人々に感染させますから必ず医師による治療を受けて下さい。

二、赤痢は糞便による経口伝染ですから食事前、用便後の手洗いを厳重に励行して下さい。

三、生水、生物はあまり多く飲食しないようにして下さい。

四、ねずみ、蚊、ハエは伝染病の媒介をするから家屋内外の清掃を徹底的に実施して下さい。尚この清掃は町内毎に日をきめていっせいに実施する事が望ましいです。

五、井戸水の汚染される恐れのあるものについては常に消毒を行うようにして下さい。

六、学校、工場、事務所の責任者は常に生徒職員、労務者等の欠席について常時観察し異常者の早期発見に務めて下さい。

病名	病原体	潜伏期	病状
コレラ	コレラ菌	1日～6日	激しい嘔吐と下痢を伴い便は米のとぎ汁に似る、急に衰弱し約半数は死亡
赤痢（疫痢）	赤痢菌 赤痢アメーバ	2日～7日	発熱後の下痢の回数が多くなり腹痛を伴い粘血便が出る、老人や子供に死亡が多い。疫痢は小児を犯す中毒症状の強い赤痢で、ひきつけ嘔吐など
腸チブス パラチブス	腸チブス菌 パラチブス菌	1週～2週	週持続性の高熱を伴う。普通4～5週で治るが後半期にしばしば腸出血腸穿孔などが起る
ヂフテリヤ	ヂフテリヤ菌	2日～7日	高熱、喉が痛み犬の吠えるような咳、喉に白い偽膜が出来る
猩紅熱	溶血性連鎖球菌	3日～7日	高熱喉が痛む全身に赤い発疹、しばしば偽膜を生じヂフテリヤと誤診される
日本脳炎	ウイルス	1週～2週	発熱、頭痛、嘔吐、意識混濁、うわごとなど、死亡率20～50%

朝日町農業委員会委員

第一選挙区
- 宮崎 宮川助左ェ門
- 境 水島富男
- 東草野 米田吉二
- 沼保 舘百栄
- 月山 西田豊次
- 笹川 小林一夫
- 桜町 田中栄次郎

第二選挙区
- 山王 森岡義賢
- 山崎 長津亮允
- 南保 岩井定次郎
- 山崎 永口謙治
- 殿町 初田仁佐次郎
- 南保 長谷勇蔵
- 南保 谷口幸一

第三選挙区
- 金山 高田啓治
- 大家庄 伊藤勝造
- 藤塚 森岡茂
- 三枚橋 林政雄
- 下山新 金森孝次郎

議会推薦
- 山崎 九里留作
- 南保 坂口良造

農協推薦
- 山崎 水野文太郎
- 境 水島謙三郎
- 大家庄 山崎繁松
- 南保 南部伊松
- 五ケ庄 広幡義雄
- 泊 梅沢豊次郎
- 笹川 折谷佐代

共済推薦
- 横尾 岡島猛

観光写真入選者

朝日町観光協会主催の朝日町観光写真コンクールは中野峻陽氏らの審査によって左の諸氏が入選された

推薦 小丸山公園（朝日町音頭） 竹内正男

特選二名
- 棚山 加藤太郎
- 小川温泉野天風呂 谷川彦平

佳作五名
- 黎明の若布採り 竹内正男
- 七重が滝 深松栄進
- 朝日岳頂上より雪倉、白馬岳を望む 山崎俊則
- 城山頂上からマイクロウエヴを望む 清水民夫
- 小丸山グランドより、小川温泉裏山桜樹を望む 清水民夫

140

朝日都市計画街路決定一般略図

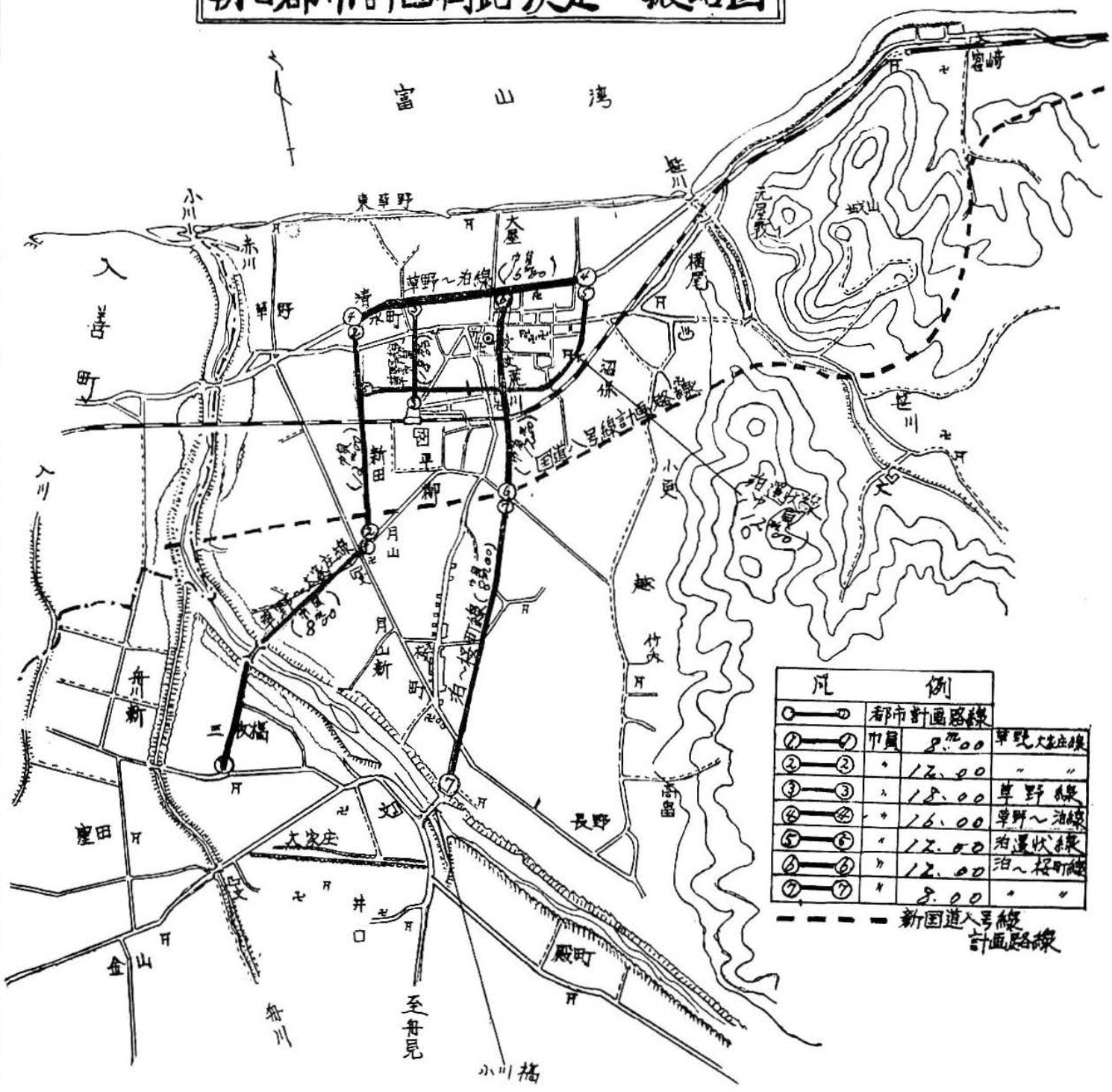

街路番号 等級	類別	番号	街路名称	点起	終点	主なる経過地	巾員	延長
Ⅱ	2	1	停車場東草野線	平柳 665	東草野 447	一	16.0m	580.0m
			但し	平柳 665	平柳 601	一	18.0	100.0
Ⅱ	2	2	草野泊線	東草野 726	沼保 195	泊	16.0	1.410.0
Ⅱ	3	1	泊環状線	東草野 1612	沼保 195	沼保	12.0	1.800.0
Ⅰ	小路	1	泊桜町線	泊 475	桜町 3941	南保	8.0	2.991.0
			但し	泊 475	道下 914		12.0	1.150.0
Ⅰ	小路	2	草野大家庄線	東草野 726	三枚橋 312	月山	8.0	3.040.0
			但し	東草野 726	月山 455		12.0	1.300.0
				小川右岸	小川左岸	橋梁区間	5.5	120.0

朝日都市計画道路

第一　街路の等級幅員は次の標準に依る。

2	広路	幅員四四メートル以上
1	一等大路	幅員次の三類とする
3	第一類	幅員三六メートル以上
2	第二類	幅員三九メートル以上
3	第三類	幅員次の三類とする
1	二等大路	幅員一八メートル以上
2	第一類	幅員一五メートル以上
3	第二類	幅員一二メートル以上
4	第三類	幅員一〇メートル以上
5	一等小路	幅員七メートル以上
4	二等小路	〃四メートル以上

第二　前項に定むるものを除くの外、街路の築造に関しては、昭和三三年八月一日政令第二二四号、道路構造令の定むるところによる。

第三　都市計画街路次の如し

都市計画街路を次のように決定する。

理由書

本町は、富山県の最北端に位置し、附近農作物の集積する重要地点であつて、交通量は益々増加しつつある現状にあるので、これに対処するため今回本案のように決定し都市交通の万全を図ろうとするものである。

農事教室

①にんにく安定栽培の奨め
②山羊の飼育をしよう

①にんにく安定栽培の奨め

◆…にんにく安定栽培の奨め

農業収入を高めて都会並の農村生活を楽しむためには現在の農業経営方法を反省し改善すべき点がないだろうか。

今や日本の産業界は国内経済力の進展に伴ひ所得倍増を目指して大躍動がなされている今日農業者も所得倍増の方途を家庭毎にその実情に応じ水稲作の外に土地の高度利用作物栽培、多頭羽飼育の畜産、果樹等種々の方途を話し合い同志の研究グループを持って栽培技術と共同販売組織を研究し一定量の生産物を計画的に市場へ出荷することを考へねば農家の収入倍加は水稲のみでは考へられない、朝日町としては水田裏作物の増反、春夏蔬菜、花卉、家畜の多頭飼育より他にないのですから早く何れかを選択共同推進して経営の改善策を講じたいものです。

最近裏作としてにんにく栽培が奨励されていますので此のことについて述べます。

◆…にんにくの特殊加工品である

「ガーリック」は調味品として消費は日本国内アメリカ、ヨーロッパを問わず世界の需要は非常に多いので新潟県に於て食品化工会社を設立して昨年から大栽培を奨励し本県では本年約七十町歩の栽培申込があるとの事で本町に於ても将来性のある特産品の生産を考へて山間の低収畑地、水田裏作として是非栽培を図るべきであろう。

北陸富山、新潟産のにんにくは気象関係により日本最高の品質のものが生産さるゝことゝ加工歩留りが最も高いのです。

生産条件では

①栽培技術が容易である
②省力栽培が可能である
③病害虫発生が少い
④反当り生産量が安定し資本が少い
⑤農協との契約栽培で価格が安定し販売に不安がない
⑥北陸以外の産地品と比べて品質が優れているので自由市場で競争に勝つことが出来る

以上の事柄から考えて本町の単作改善、山間地農牧の増大せしむる安定作物でないだろうか？

反当り種子量五十〆で反収約三百〆で三万円位の収入ですから裏作物として高い収入だらう。

栽培希望の方は至急農協へ申込されたい、農改普及所では栽培技術講習を致しますから希望部落は御連絡下さい（朝日農改普及所）

◆山羊の飼育をしよう

ヤギ乳乳牛を飲むことは健康上非常によいことです。

精米百グラムのカロリーは三四二牛乳百グラムのカロリーは五九、ヤギ乳は牛乳よりカロリーは高い。

そこで牛乳一合（一八〇グラム）は一〇六、二カロリー白米一合（一四三グラム）四八九カロリーあります。

従って山羊乳一合を飲むとカロリーだけなら白米二勺ですがヤギ乳は非常に消化がよくそのうえタンパク質脂肪炭水化物灰分の均衡がよくて栄養価値が高く、ビタミンが豊富で食品として一番よく小供では発育と知脳の発達をよくし、老人は生命を長くします。農家の食生活はとかく栄養が不足になり易いと云われるので、牛乳や山羊乳を毎日飲むようになると健康と長命は今日とは大変な相違となり、胃腸病も非常に少くなることでしょうヤギを買うには父母の血統がよく体形や健康出乳能力など十分見きわめて優秀な山羊を飼育して家族一人〳〵か毎日二―三合宛飲用するように普及したいものです。

連青研修会

去る七月十六日、十七日の両日にわたって行なわれた朝日町連合青年団主催の青年研修会は、町内の青年約百名（内女子五〇名）参加のもとに山崎小学校を会場に開かれた。

研修生は、町教委、県青協理事等の講義を熱心に受講、レクリエーション等で親睦を計るなど有意義に二日間の研修を終えた。

研修内容及び会場の空気から見て今後の青年団活動に大きな光明をもたらすものと思われる。

（朝日町連合青年団）

泊高等学校
昭和三十四年度体育後援会決算

収入　弐拾壱万八千八百拾弐円也

内訳
特別寄附　拾参万六千円也
一般寄附　八万弐千五百参拾円也
銀行利息　弐百七拾弐円也

支出　弐拾壱万四千八百四拾四也

内訳
通信運搬費　参千拾壱円也
大会出場費　拾七万弐千壱百拾壱円也
会合費　弐千壱百五拾円也
壮行会費　五千弐拾弐円也
大会参加料　参千五百円也
強化合宿補助　弐千参百円也
トレーニングシャツ上下　弐万六千円也
職師　七百五拾円也

差引残額　参千九百六拾八円也

NHK青年学級とは

青年学級その他任意のグループでNHK青少年向放送番組をグループの学習に利用し、お互いの親睦と教養を高めあうグループのことです。

私たちの社会生活には自分だけで解決できない問題が沢山あります。みなさんのなかにはすでになかまどうしで共同の仕事をすすめたり、活発な議論をしたりされているかたも多いでしょう。

また、これらなかまづくりをして充実した生活をおくろうと考えているかたもあると思います。なかまが話しあい、考えあうことは青年の生き方の大きな特徴でありますが、みなさんがたの話しあいのためにNHKでは、次の放送番組を利用しております。

（青年学級の友へ）
ラジオ　毎週日曜日　後八時三十分～九時（第三）
（若き世代へ）
ラジオ　毎週月～土　後八時～八時三十分（第二）
（青年の歩み）
教育テレビ　毎週金曜日　後八時～九時
（希望に生きる）
テレビ　毎週水曜日　後六時三十分～七時

その他があります。これらの放送番組を利用するのに役立てていただくためにパンフレット（若い世代へ）を発行しています。グループ名、代表者住所、氏名、人数など連絡くだされば無料でお送りいたします。

申込みまたはお問いあわせは
富山市表町富山放送局へ。

新刊案内

朝日町立中央図書館

音楽事典　小泉浩
経済ラーメン　源氏鶏太
時詩、楚辞　建設写真文庫
詩経、楚辞　中国古典文学全集
血笑記　柴田錬三郎
私も燃えてゐる　円地文子
住みよい間取　松下清夫
源氏物語　五巻　谷崎潤一郎
構造編自動車技術教室　清宮誠
建前から落成まで　堀川和男
虹よ遥かに　小糸のぶ
赤ちゃんの心理　波多野勤子
小学生の心理　波多野勤子
中学生の心理　波多野勤子
幼児の心理　波多野勤子
赤ん坊の科学　松田道雄
コーヒースタンド　建築写真文庫
西遊記　上　中国古典文定全集
早わかり自動車交通　ナツメ社編
刺繍スエーデン　女性の友社
大阪八景　藤沢桓夫
夢の浮橋　谷崎潤一郎
文学碑めぐり　河上徹太郎
草花園芸十二カ月　浅山英一
聖妖女　尾崎士郎
若きヴェルテルの悩み　ゲーテ
流行の刺繍　女性の友社
連歌集　日本古典文学大系
暮しの中の多国語　常用外来語研究所
契約の小百科　法律実務研究会
レース編み　雄鶏社
家庭園芸百科　日本園芸会編
天下を取る　源氏鶏太
黒地の絵　松本清張
万病にきくお灸　間中喜雄外
三六五日の快適な生き方　杉靖三郎
北陸の稲作　香山俊秋外

訂正

七月号4頁の三段十六行の後は旅四段三十八行の見は味のまちがいでしたのでこゝに訂正してお詫びをします。