第３３号
編集兼発行人 大菅達二
朝日町役場内
印刷所 両越印刷
発行日 毎月20日
定価1部6円送料4円

町政日誌

五月一四日 国体サービス講習会を開催。
野中問題対策委員会開く。
杉本下新川事務所長選挙事務状況を視察に来庁。
一五日 山崎小学校竣工検査。
一六日 議会議員全体協議会開催野中問題その他協議泊高校に於て立会演説会開催。
一八日 選挙管理委員会開催、補充選挙人名簿の確定等について審議。
一九日 農地災害査定に金沢農地事務局並びに北陸財務局より来町。
二〇日 町の社会福祉協議会において、各地区の保育所慰問が行わる。
二二日 衆議院議員選挙及び最高裁判所裁判官国民審査投票執行。
二六日 戸籍事務監査行わる。
二七日 国体常任委員会開催、平和観音像建設に関する打合会開催。
二八日 例月会計検査実施、議会産業委員会開催、
二九日 文厚委員会開催。
三一日 議会総務委員会開催。
六月
一日 臨時町議会開催。
三日 野中特別委員会開催。町内会長代表者会議開催。
四日 災害復旧事業の会計検査実施さる。
五日 国体参与の打合会開催庁舎改造入札説明会を行う、農委、農地部会開催。
六日 開発特別委員会開催。大家庄小学校水泳プール竣工式挙行さる。
七日 社会福祉協議会開催。
八日 町内会長代表者協議会開催。

議会便り

朝日町議会第三回臨時議会は五月三十一日招集され附議議案等それぞれ可決承認された。

一、朝日町選挙管理委員会委員の選挙の件（一名）
（当選者　桜町　山本績雄）
註◎地方自治法の一部が改正され管理委員の定数が従前まで三名であつたのを四名に一名増加することとなつたためである。

一、朝日町道路占用料条例の件。

一、専決処分報告承認の件
1、昭和三十二年度朝日町歳入歳出第三回追加更正予算。
2、昭和三十二年度朝日町簡易水道管理費特別会計歳入歳出第四回追加更正予算。
3、朝日町税条例一部改正の件

野鼠退治用フラトーの無償配布について

農作物の野鼡による被害は毎年増大しつゝありますので役場で毎年野鼡退治に頭をなやましているが本年も退治の特効薬フラトールを無償で左記のとおり各地区農協に配布いたしましたから一斉退治を行つて下さい

フラトール割当表

野中地区	五八町歩分
山崎地区	七三町歩分
大家庄地区	一〇四町歩分
南保地区	五四町歩分
五箇庄地区	四一町歩分
泊地区	三六町歩分
宮崎地区	二四町歩分
境地区	一〇町歩分

稲作害虫共同防除農薬の配布

稲作の害虫黒椿象及び二化メ虫の被害は朝日町で毎年約一二〇〇町歩が被害をうげているが今年は役場でこの害虫を徹底的に防除を実施するため共同防除用農薬を無償で配布して増産を図ることになりました。農薬は六月二十日頃までに各地区農協を通じて生産組合宛に配布いたします。

農作物病害虫異常発生用防除機具購入補助金について

本年も病害虫防除の徹底と一斉共同防除の推進を図るため役場で左記により購入された防除機具に対して補助金を交付いたします。
補助金の対象となる防除機具はテコ付背負型人力撒粉機で三十三年八月三十一日までに購入するもの、
補助金の交付をうけようとする者は申請書を七月末日までに産業課農林係まで提出して下さい。

朝日町国体選手宿舎決定す

一、小杉屋旅館　二、大和屋旅館
三、喜久屋旅館　四、紋左旅館
五、泊温泉旅館　六、小川温泉旅館

以上の宿舎が朝日町会場に出場する選手役員の宿舎に決定、国体サービス講習、調理指導等を受け万全を期して居る。

七月一日 商業調査実施

この調査は、統計法による指定統計第二十三号であり、わが国における最も重要な基本調査の一つであります。それで七月一日を期して各地区の商業統計調査員によつて実施されますので、商業調査の対象となる商店は趣旨を御理解せられ御協力下さるようお願いいたします。

調査要領は大体次のとおり

一、調査の目的
商業調査は商業の実態を明らかにするを目的とする。

二、調査の期日
昭和三十三年七月一日

三、調査の範囲
日本標準産業分類による卸売および小売業の全般にわたるものである。すなわち一定の場所を持つて卸売または小売（製造小売を含む）の業務を営んでいる商業事業所が調査の対象である

四、調査事項

(イ) 甲調査
法人組織の商店および個人商店で常用労働者を使用している商店
① 商店名及び所在地
② 商店の開設年
③ 経営組織
④ 業態
⑤ 売場面積
⑥ 従業者数
⑦ 商品仕入先
⑧ 商品販売額および商品手持額
⑨ 商品年間販売額の販売先別割合
⑩ 商品販売方法
⑪ 手数料その他サービス料の収入額
⑫ 営業支出額
⑬ 自動車保有台数

(ロ) 乙調査
個人商店で常用労働者のいない商店
① 商店名および所在地
② 業態
③ 商品販売額
④ 商品販売額の業名別内訳
⑤ 売場面積
⑥ 従業者数
⑦ 商品手持額
⑧ 手数料及サービス料収入
⑨ 商店開設年

(ハ) 丙調査 飲食店
① 商店名および所在地
② 経営組織
③ 従業者数
④ 商品年間販売額

（総務課統計係）

衆議院議員選挙
各投票区の投票率

五月二十二日行なわれた衆議院議員総選挙における投票率は農繁期の折柄に行なわれた関係、余り良い方ではありませんでした。
各投票区の成績は次のとおりです。

衆議院議員選挙投票率　朝日町

投票区名	男	女	計
野中	75,00%	71,62%	73,27%
山崎第一	90,00	90,51	90.25
〃第二	75,09	69,14	71,94
〃第三	81,33	70,56	75,45
大家庄	85,57	74,37	79,75
南保第一	77,40	61,51	68,80
〃第二	77,31	80,28	78,87
五箇庄	67,36%	77,71%	72,88%
泊	81,14	82,72	82,03
宮崎第一	78,50	84,72	81,86
〃第二	77,15	73,50	75,19
境第一	56,22	64,72	60,76
〃第一	81,32	77,08	79,14
計	77,22	76,29	76.72

なお最高裁判所裁判官国民審査投票の率は衆議より下廻つて、
男　七六、二七%
女　七六、一四%
計　七六、二〇%
以上のような成績でした。
各投票区における、投票一番乗りの氏名は左のとおり！

投票区	氏名
野中投票区	長原喜松平
山崎第一〃	長津松代二
〃第二〃	中野次郎
〃第三〃	河端与作
大家庄〃	稲村作次郎
南保第一〃	石原進
〃第二〃	川合勉
五箇庄〃	追分光成
泊〃	舟見清作
宮崎第一〃	野田哲英
〃第二〃	長井秀太郎
境第一〃	高桜友康
〃第二〃	根建鉄治

（選管）

長谷、古賀両選手を迎えて 大家庄小学校のプール開き

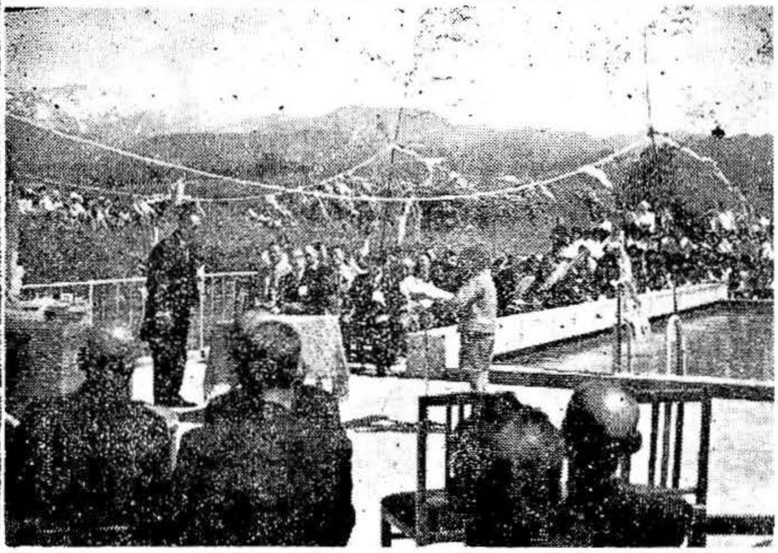

大家庄小学校のプール開きは水泳シーズンを迎えた六日、アジヤ大会に日本代表として活躍した南保出身の長谷選手及び古賀選手を招き、来賓はじめ校下住民多数が集つて行われた。

午後一時高倉神官により厳かな修祓式、ひきつゞき竣工式が行われ金森町長はじめ町有志下新川事務所長県体協理事長県水連理事長などの祝福の言葉があり、三時プール建設委員長藤田二之次郎氏の手でプール開きのテープが切られた。長谷古賀両選手に花束が贈られ同校児童六人の泳ぎはじめが行われたあとプールサイドを埋めた人々の拍手と注視のうちに古賀選手の自由型競泳長谷選手の背泳と水にのつた滑らかなしかも力強いストロークに感嘆の声が湧く。

★　☆

更にアジヤ大会における世界記録樹立（四百米メドレーリレー）の感激の一端を再現する自由型背泳のリレーがあり、つゞいて高田県水連理事長の古式泳法の妙技が展開されこのような世界的選手の泳ぎに接することは地方としては空前のことであつた。

終つて公民館で大平教育長司会のもとに両選手をかこむ座談会が開かれなごやかなうちに両選手は質問に応じてメルボルンオリンピック、アジヤ両大会の感激選手としての日常生活練習方法外国選手の印象から当地区への要望が語られた。

朝日町青年団教育キャンプ
小川温泉元湯上流にて

朝日町教育委員会主催、朝日町連合青年団、朝日町ボーイスカウト協

催の青年団教育キャンプ講習会は五月三十日三十一日六月一日の二泊三日、元湯滝の湯附近において開催された、受講者は男子十七名、女子十五名で朝日町教育委員会より講習終了証、県教育委員会より青少年野外キャンプ指導者資格証が授与された

国税の智識
減らせる予定納税額

六月ともなれば一年の半分が経過したわけだから、今年の所得額の大体のメドがつく、改めて商売に一工夫つけねばなるまいが税金の算段もつけておきたい頃である。さしあたつて七月は所得税の予定納税をする時期であり、六月の十五日までには税務署から予定納税額の通知書が届く。この税額が納得できればよいが休業、廃業、病気その他の事情で、今年の所得はガタ落ちだというような人はどうしたらよいか、いずれ確定申告の時に精算されるとはいいながら前もつて余分な税金を納めることは辛いわけで、こうしたら利益をなくするために「減額承認申請」の制度がある。

①予定納税額の通知書には年税額に相当する予定納税基準額とその三分の一に当る一期、二期分の予定納税額が書いてある。税務署ではこれを去年の所得税額に基いて計算するので、納税者自身が六月一日までの状況で見積つた今年の年税額より多いことがある。こんな場合はその証拠となる書類を添えて税務署へ減額承認申請をすることができる。申請の期限は**六月三十日**までだが、予定納税額の通知書が六月十五日以後に届いた時は届いた日の翌日から十五日以内であればよい。減額申請書を受けた税務署では早速その内容を調査して承認するか却下するかいずれの場合も書面で回答することになつている。

②申請が承認されるのは次のような場合で理由がはつきりして居ることが大切である。

(イ)廃業、休業、転業、失業等で大巾に収入が減る場合。

(ロ)納税者やその家族が病気になり、多額の治療費がかかつた場合。

(ハ)風水害、火災、盗難などで商品や家財に大きな損害を受けた場合。

(ニ)扶養家族の数がふえたとか新たに不具者、老年者、寡婦、勤労学生控除が受けられるようになつたとか、または営業不振などの理由のために今年の年税額が去年の年税額の七割以下になると見込まれる場合。

以上

（魚津税務署総務課）

朝日町国体会場整備計画

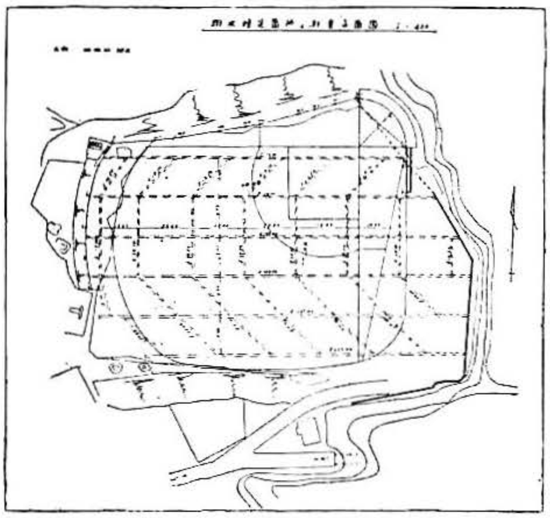

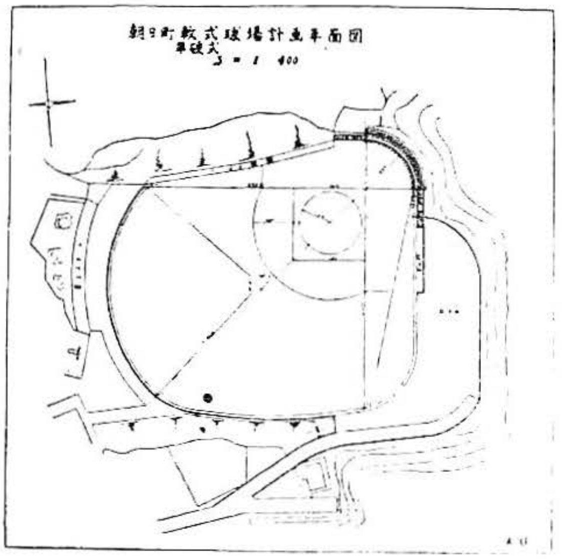

会場小丸山公園グランドの拡張地均工事が完了し、富山県入善土木出張所土木技師上田憲氏の御協力を賜り排水、整地工事設計が出来上り町民各位の御期待に応うべく、関係団体では新装の会場で、国体の前夜祭行事も多種多様に盛込み、朝日町スポーツ文化の飛躍に胸の高鳴りを！

工事の完成に協力方の申出もあり関係者の総蹶起を促され喜びの内にも苦斗！

新装小丸山公園グランド設計図
設計士　上田　憲氏

なお施工者は藤田建設（代表、藤田直吉氏）である。

商工便り

朝日町
商工連合会

五月十四日、日本交通公社名古屋豊田ビル案内所長、熱田博氏を講師として泊公民館会場に於て「接客サービスのあり方」と題してつぎのように語つた。

サービスの本来の意義は客にそえものを出したり値引きをしたりすることだけでなく、店員の心からの暖い奉仕と親切がともなわなければならない。そのためには「売る」ということよりも、客が何を欲しがつているかをまず確かめる必要がある。たとえば国体の選手はおみやげを主に買物をするが、それも①値が安くて量のあるもの②体裁のいいもの③値段が二～三百円程度のもの④持ち運びに手ごろなもの⑤その場かぎりのものでなく実用的なものを求める。この条件にぴつたりするような商品を客にすゝめることが一つのサービスだ。また常に笑顔でむかえ笑顔で送り出すことも店員の心得えの一つで、客にしつこく呼びかけたり、引き入れたりしたりしてはならない。サービスは鏡のようなもので怒つた顔をすれば相手も怒る。その点店員の方言は誤解をまねきやすい。とくに他県の客を前にして店員同士が方言でしやべると、客はいやがらせをいわれたような気持になるものだ。

五月二十五日日本ビスネス、服部義雄氏を講師として第二回目のサービス講習会を泊公民館会場に於て「販売員の有り方」と題してつぎのように語られる。

米国一流の名販売員多数がたま〳〵集会の席上で、米国一の名販売員はだれだろうかとのテーマに対して、帰一するところではキリストであるとの結論が、でました。キリストは目に見えない、大きな力で、大衆をつかんでいるから、販売とは目に見えないものである。又ニューヨークの市長が多くの人々を前にして、私がニューヨークを世界に売りますと言われたそうです。誠に味わうべき言葉であります、皆さんが今秋の国体を迎えて、私は朝日町を日本全国に売りますと、言へるだろうか。皆さんが一人一人キリストであり、市長でなければなりません。

販売員の心得として

①健康でなければなりません。
②正直で親切で相手の立場になる。
③人がらが「人あたり」が、よくなければなりません。
④十分な知識技術を身につける。
⑤分折判断力があること。

其の他販売の準備、お客様の迎え方、商品のすすめ方。

お店は社会公共のためにありましてお店がなりたつうえには、利益を目的と、しなければなりません。売る人も買う人も、利益があり、みなさんから、まかせられているみんなの、店でなければなりません。商業とは人間愛に基づいた、尊いものであります。「儲」字句から見ると信者をつくる事である。すべての物を銭に換算し、店、人、商品が、三味一体になつてこそ、お店の発展であります。終りに望んで、みなさんが販売むきの、顔をつくる（一日中笑顔）又販売の秘訣は、多く人に接することです。

金融の御相談は　気がるに

中元資金需用期も近くなりました。当会に置いては例年に倣い。県預託金。国庫金融公庫の融資等に計画を進めていますが会員各位に置いても早めに御計画を致され御相談下さる様御願い致します。

事務局より

自衛官募集

防衛庁では昭和三十三年度第二次として自衛官を次のとおり募集しています。

一、採用予定人員
二等陸士　約七、五〇〇名
二等海士　約四〇〇名
二等空士　約九〇〇名

二、応募資格
年令、十八才以上二十五才未満
（昭和三十三年九月一日現在）
学力、中学校卒業程度

三、受付
六月十六日から七月二十一日まで

四、待遇
初任給、約六、二〇〇円、食事及被服は無料で支給又は貸与

五、志願手続
役場総務課又は支所から志願票一通を受取り、所要事項を記入したうえ役場又は支所へ提出して下さい。

稲作の管理

現在の稲の生育は早植と植付後の天候特に日照が良いため大変良いのでありますが今後の管理で作況が大きく左右されるので特に農家の皆様方に注意して管理して頂き度いのであります。

六月中旬から七月中旬には稲の増収に大きな影響を与える月である。

部落や生産組合別に一日を費しともに揃つて青田廻りを行い稲作を研究し合うのも決して無駄ではない。

昔からおやじの足跡で收益が左右されると云われる訳である。

有効分ケツと無効分ケツ

稲の分ケツをして生れた茎は全部穂を出す事は殆どない。何本かは枯れてしまう。生長して穂を出す分ケツを有効分ケツという。早く分ケツしたものは有効分ケツとなり、おそく分ケツしたものは無効分ケツとなり易い。田植後苗が活着すると分ケツを初めるが分ケツの最も盛んな時期は六月中旬である、分ケツの終るのは品種、施肥料、田植の時期に依つて異なるも中生では七月中頃である何時までの分ケツが収量を大きく左右するかと云うと母稈の葉の数が九枚～十枚までのもので其の後のものは小さな穂しかつけないから収量には大きく影響しないのみならずかえつて害がある。出穂前四〇日頃までと見て良い、それ以後のものは大きな穂をつけないのです。

中干しの励行

今までは土用干しとして申し上げて来た訳ですが中干しと云うことになりました。土用干しと云うと土用に入つてから田干をすることの様に考えられるので変つたのです。

中干しは無効分ケツを抑えるために大切です又土壌中へ酸素をよく入れて根の伸びを助け有効分ケツの割合を多くするのです。

中干の時期は出穂前三十五日位を考えて行いましょう。早生種で六月二十日頃、中生種で六月二十五日頃が適期でしょう。早植は少し早くなると考えられます。

止草

最後の草取りを止草という、大体に於て六月中に終る様心掛けて下さい止草はなるべく手取で行うのは良い

いねの倒伏について

今年は長期の天候予報では北陸に接近する台風が多かろうとの事で倒伏が問題になりそうです、いねが倒伏すると収量が減りますから注意すべきです。倒伏には出穂前四〇日頃に窒素の肥効が多いときはなりますから六月中旬からの追肥は危険です。

農事教室

病虫害の防除

(1) **黒椿象の防除** 毎年被害面積が拡大しつゝありますから、朝日町全地域にまで拡大しない様早く発見して防除しましょう。六月下旬から本田に被害が現われます。被害の多い地帯は七月上旬共同して共同薬剤撒布の準備を致しましょう。

(2) **イモチ病の防除**

葉イモチ病から穂首イモチ病へと発病する訳ですから葉イモチ病は個人の責任に於て防除し他の人に迷惑のかゝらない様にして下さい。

イモチ病は摂氏二十四度～二十八度の温度で湿度が百%のとき一番発生蔓延するのですから特に窒素の過多の田は気を付けて下さい。

馬鈴薯の収穫

天気の良い日二日間位続いた時晴天に堀り取るのです。いもは直射日光に当てない様にして下さい。

雨天に堀ると腐敗しますから注意して下さい。

西瓜、トマトの薬剤撒布

瓜類やトマト等には薬剤撒布が必要です。従来の様に回数を多くすることも大切ですがマンネブダイセンを使用された方が効果が高いです。特に胡瓜の黒星病には四〇〇～六〇〇倍液を三日前毎に三回連続して撒布すると大変効果が高いものです。発病の時期に薬剤撒布して予防しましょう。もし梅雨が長いときは雨の晴間を見て手早く撒布して機を逸しない様に努めましょう。

!!痴漢から身を守りましょう!!

だん〳〵気候がよくなつてきますと、性犯罪が多くなつてきます。性犯罪の形はいろ〳〵ありますが、なんといつても、暗い夜道の婦女一人歩るきや、人通りのない田畑での作業中や、留守宅などの婦女子をねらつて事件が多いようです。

これらの痴漢はちよいとした、婦女子の心の隙に乗じてせつな的に襲いかかり、あるいは、言葉巧みに目的地に誘い出すのです。

人にも言えない恥ずかしみを受けたり、不幸な目にあわないようお互常日頃から服装や行動について十分注意し被害を防ぎたいものです。

◎屋外では◎

もつとも被害の多いのは午後六時頃から十一時頃までの時刻で女の一人歩きや、アベック等がよく襲われています。

ついさきごろ新聞紙上をにぎわした「通り魔」は昨年七月から本年一月までのわずか、半年間に強盗、暴行等の兇行の限りをつくしその犯罪は四〇件にもおよんでいますが、取調に当りこんな述懐をしています。

⊙大体夜の六時か七時ごろの一人歩きの女性で服装のパリッとした人をねろう。

⊙午後六時、七時頃は通行人もかなりいるが襲うとき近くに人がいなければ安心です。

⊙女を襲う時機は追越すか、すれ違う瞬間に後から首か手をつかむ。

⊙女は襲われれば、小声で嘆願してもめつたに大きな声は出さない「女の悲鳴は猛獣も避ける。」とも云い、無言で抵抗するのは愚の骨頂です。こんな言葉のうちにも私

達は教えられるものが多いと思いますが、勤めの関係で夜遅くなるときは家庭に連絡して迎えにきてもろうか、映画や、お祭で夜遅くなることもあるので二人以上連れだつて出掛ける心がけが必要です。

やむを得ず一人で夜外出するときは回り道になつても人通りのある明るい道を通ることです。

もし怪しい者がうしろからつけてくるように感じたらすぐ近くの駐在所や民家へ駆け込んで助けを求めましよう。

⊙映画館や集会場所等では⊙

夜間の映画館や屋外集会場、満員電車やバスの中など暗いのにつけ込んでなれなれしく異性が話しかけてきたり、混雑にまぎれてこと更に身を寄せてくるときは急いで場所を変えるとか遠慮したり恥しがらず係員や周囲の人に話して警察に連絡して貰いましよう。

⊙屋内では⊙

留守中に見知らぬ人がたずねてきた場合等は不意に飛びかかれないような間かくをおき、応対が通行人から見えるように始終よく気を配るなど隙を与えないようにしましよう。

農繁期で昼寝しているときや、入浴中など外からすき見されないよう、又就寝するときは外から家の中の様子が見えないよう電灯を消すとか雨戸のカーテンを閉める等して痴漢の毒牙から身を守りましよう。

（入善警察署）

みんなで楽しい 鬼遠祭を過ごそう

一、バクチのような物売りやインチキな品物には絶対に手を出さないようにしよう。

二、よくばり心を出してとんだ目にあわないよう心を引きしめよう。

三、児童生徒は家の人といつしよに歩きましよう。

四、若い女の方特に女子中学生や高校生などは必ず三人以上の団体で行動しよう。

五、十時までにはみんな家に帰りましよう

六、悪いことに引つかかつたりしたときは、すぐ大声を出して大人の人に救いを求めるか、警察や消防団の方に急を告げよう

七、それぞれの生徒会や児童会できめたことを必ず守りましよう。

八、交通のきまりなどもしつかり守りましよう。

朝日町青少年補導連絡協議会